การติดตามและประเมินผลแผนพัฒนาท้องถิ่น

(พ.ศ. ๒๕๖๖ - ๒๕๗๐)

ประจำปีงบประมาณ พ.ศ. ๒๕๖๙



ขององค์การบริหารส่วนตำบลโคคลาน

อำเภอตาพระยา จังหวัดสระแก้ว

คณะกรรมการติดตามและประเมินผลแผนพัฒนาท้องถิ่น

องค์การบริหารส่วนตำบลโคคลาน อำเภอตาพระยา จังหวัดสระแก้ว



รายงานผลการติดตามและประเมินผล
แผนพัฒนาท้องถิ่น (พ.ศ. ๒๕๖๖ – ๒๕๗๐)
ปีงบประมาณ พ.ศ. ๒๕๖๙

ของ
องค์การบริหารส่วนตำบลโคคลาน
อำเภอตาพระยา จังหวัดสระแก้ว

โดยคณะกรรมการติดตามและประเมินผลแผนพัฒนาองค์การบริหารส่วนตำบลโคคลาน
ตำบลโคคลาน อำเภอตาพระยา จังหวัดสระแก้ว
โทรศัพท์/โทรสาร ๐๓๗ ๒๖๙๙๓๙



ประกาศองค์การบริหารส่วนตำบลโคคลาน
เรื่อง รายงานการติดตามและประเมินผลแผนพัฒนาท้องถิ่น (พ.ศ. ๒๕๖๖ – ๒๕๗๐)
ปีงบประมาณ พ.ศ. ๒๕๖๙

****

เนื่องด้วยคณะกรรมการติดตามและประเมินผลแผนพัฒนาองค์การบริหารส่วนตำบลโคคลาน ได้ดำเนินการติดตามและประเมินผลแผนพัฒนาท้องถิ่น (พ.ศ. ๒๕๖๖ – ๒๕๗๐) ปีงบประมาณ พ.ศ. ๒๕๖๙ ตามระเบียบกระทรวงมหาดไทย ว่าด้วยการจัดทำแผนพัฒนาขององค์กรปกครองส่วนท้องถิ่น พ.ศ. ๒๕๔๘ หมวด ๖ ข้อ ๒๙ (๒) (๓) และนายกองค์การบริหารส่วนตำบลโคคลาน เสนอสภาและคณะกรรมการพัฒนาองค์การบริหารส่วนตำบลโคคลาน ตามระเบียบกระทรวงมหาดไทย ว่าด้วยการจัดทำแผนพัฒนาขององค์กรปกครองส่วนท้องถิ่น พ.ศ. ๒๕๔๘ ข้อ ๓๐ (๕) เป็นที่เรียบร้อยแล้ว

ดังนั้น เพื่อให้ประชาชนในท้องถิ่นทราบและเป็นการเผยแพร่ข้อมูลข่าวสารของทางราชการ องค์การบริหารส่วนตำบลโคคลาน จึงประกาศรายงานผลการติดตามและประเมินผลแผนพัฒนาท้องถิ่น (พ.ศ. ๒๕๖๖ – ๒๕๗๐) ปีงบประมาณ พ.ศ. ๒๕๖๙ ให้ประชาชนทั่วไปได้รับทราบ ทั้งนี้ สามารถขอดูหรือสอบถามเพิ่มเติมได้ที่ ศูนย์ข้อมูลข่าวสารขององค์การบริหารส่วนตำบลโคคลาน ณ ที่ทำการองค์การบริหารส่วนตำบลโคคลาน อำเภอตาพระยา จังหวัดสระแก้ว หรือ http://www.ko-klan.go.th โทรศัพท์ ๐๓๗ ๒๖๙๙๓๙

จึงประกาศให้ทราบโดยทั่วกัน

ประกาศ ณ วันที่ ๒๘ ตุลาคม พ.ศ. ๒๕๖๙

(ลงชื่อ)
(นายอิศวร งามสอน)
นายกองค์การบริหารส่วนตำบลโคคลาน

บทสรุปผู้บริหารท้องถิ่น

ด้วยระเบียบกระทรวงมหาดไทยว่าด้วยการจัดทำแผนพัฒนาขององค์กรปกครองส่วนท้องถิ่น พ.ศ. ๒๕๔๘ แก้ไขเพิ่มเติม (ฉบับที่ ๒) พ.ศ. ๒๕๕๙ และ (ฉบับที่ ๓) พ.ศ. ๒๕๖๑ หมวด ๖ ข้อ ๒๙ ได้กำหนดให้มีการดำเนินการติดตามและประเมินผลแผนพัฒนาขององค์กรปกครองส่วนท้องถิ่น โดยคณะกรรมการติดตามและประเมินแผนพัฒนามีหน้าที่ดำเนินการติดตามและประเมินผลแผนพัฒนาขององค์กรปกครองส่วนท้องถิ่น ซึ่งคณะกรรมการจะต้องดำเนินการกำหนดแนวทางวิธีการในการติดตามและประเมินผลแผนพัฒนา รายงานผลและเสนอต่อสภาท้องถิ่นได้จากการติดตามและประเมินผลแผนพัฒนาต่อผู้บริหารท้องถิ่น เพื่อให้ผู้บริหารท้องถิ่นเสนอต่อสภาท้องถิ่นพร้อมทั้งประกาศผลการติดตามและประเมินผลแผนพัฒนาให้ประชาชนในท้องถิ่นทราบในที่เปิดเผยภายในสิบห้าวัน นับแต่วันรายงานผลและเสนอความเห็นดังกล่าวและต้องปิดประกาศไว้เป็นระยะเวลาไม่น้อยกว่าสามสิบวันโดยอย่างน้อยปีละครั้งภายในเดือนธันวาคมของทุกปี

การติดตามและประเมินผลแผนพัฒนา ถือว่าเป็นกระบวนการสำคัญต่อการพัฒนาท้องถิ่น เพราะระบบการติดตามและประเมินผล เป็นเครื่องบ่งชี้ว่าแผนพัฒนาท้องถิ่นสามารถนำไปใช้ให้เกิดการพัฒนา ที่มีประสิทธิภาพ สามารถตอบสนองความต้องการของประชาชนได้อย่างแท้จริง ผลจากการดำเนินงานเป็นไป ตามเป้าหมายหรือไม่ และทำให้ทราบถึงปัญหา อุปสรรค ข้อเสนอแนะในการดำเนินงาน เพื่อจะได้นำข้อมูลดังกล่าวไปปรับปรุงแก้ไขและพัฒนาต่อไป

องค์การบริหารส่วนตำบลโคคลานได้ดำเนินการติดตามและประเมินผล ประจำปีงบประมาณ พ.ศ. ๒๕๖๙ ตามยุทธศาสตร์พัฒนา ๕ ด้าน ดังนี้

๑. ยุทธศาสตร์การพัฒนาด้านเศรษฐกิจ

๒. ยุทธศาสตร์การพัฒนาด้านสังคม

๓. ยุทธศาสตร์การพัฒนาด้านโครงสร้างพื้นฐาน

๔. ยุทธศาสตร์การพัฒนาด้านสิ่งแวดล้อมการท่องเที่ยวและกีฬา

๕. ยุทธศาสตร์การพัฒนาด้านการบริหารจัดการและการปฏิบัติตามนโยบายของรัฐ

ผลการวิเคราะห์ศักยภาพเพื่อประเมินสถานภาพการพัฒนาในปัจจุบันและโอกาสการพัฒนาในอนาคตท้องถิ่น

ปัจจัยที่มีผลต่อการพัฒนา

๑) การวิเคราะห์ สังเคราะห์ บูรณาการโครงการ/กิจกรรม ที่มีเป้าหมาย/วัตถุประสงค์เดียวกัน คล้ายกันรวมเป็นโครงการเดียวกัน ควรยกเลิกโครงการที่ไม่มีความจำเป็นหรือไม่มีความสอดคล้องกับภารกิจอำนาจหน้าที่ในปัจจุบัน

๒) การเปิดโอกาสให้ประชาชนเข้ามามีส่วนร่วมในการแสดงความคิดเห็น มีส่วนร่วมในกิจกรรมการในหลาย ๆ รูปแบบและในหลายๆ ช่องทางนอกเหนือจากการเข้าร่วมประชาคม การเพิ่มเติมแผนพัฒนาท้องถิ่นประมาณช่วงเดือนกุมภาพันธ์ของทุกปี

๓) การจัดสรรงบประมาณประจำปี งบประมาณอุดหนุนล่าช้า ไม่สามารถดำเนินกิจกรรม/โครงการให้ทันต่อสถานการณ์ความต้องการของประชาชนในพื้นที่

สถานการณ์เปลี่ยนแปลงที่มีผลต่อการพัฒนา

๑) การปรับปรุง เปลี่ยนแปลง และยกเลิก ระเบียบ กฎหมาย อย่างต่อเนื่องในทุกๆ ปี ผู้เกี่ยวข้องต้องติดตาม ตรวจสอบ ศึกษา ทำความเข้าใจ ตีความและนำมาใช้ไม่ตรงเป้าหมาย หลักเกณฑ์ แนวทาง วัตถุประสงค์ของระเบียบ กฎหมายนั้น

๒) การเมืองระดับประเทศ การเมืองท้องถิ่น ได้ปฏิบัติภารกิจตามความต้องการของประชาชน ผ่านนโยบาย (Policy) การวางแผน (Planning) แผน (Plan) แผนงาน (Program) และโครงการ (Project) เพื่อฟื้นฟูประเทศ ท้องถิ่น หลังจากสถานการณ์การแพร่ระบาดเชื้อไวรัสโควิด – ๑๙

๓) ด้านเศรษฐกิจ การขับเคลื่อนเศรษฐกิจในระดับประเทศ ท้องถิ่นไม่สามารถนำนวัตกรรมเทคโนโลยีมาปรับใช้ในบริบทพื้นที่เพื่อการพัฒนาเศรษฐกิจระดับฐานรากในชุมชน/หมู่บ้านได้ เนื่องจากขาดความรู้ความเข้าใจด้านเทคโนโลยีและนวัตกรรม

จากที่คณะกรรมการติดตามได้ดำเนินการติดตาและประเมินผลแผนพัฒนาขององค์กาบริหารส่วนตำบลโคคลาน ปีงบประมาณ พ.ศ. ๒๕๖๙ มีข้อเสนอแนะดังนี้

ปัญหา

(๑) มีบางหมู่บ้านที่ยังไม่มีไฟฟ้าส่องสว่างและบางหมู่บ้านมีไม่เพียงพอ

(๒) ถนนยังไม่สามารถดำเนินการได้ครบทุกหมู่บ้าน

(๓) มีโครงการบางในแผนที่งบประมาณยังมีความคลาดเคลื่อนจากการประมาณราคาเพื่อการพัฒนาต้องให้สอดคล้องกับโครงการถูกต้องตามหลักวิชาการทางช่าง หลักของราคากลาง ราคากลางท้องถิ่น

(๔) มีโครงการที่ไม่สามารถดำเนินการได้ ทำให้ไม่สามารถแก้ไขปัญหาต่อประชาชนได้

(๕) ประชาชนต้องการให้ อบต.มีการจัดประชาคมท้องถิ่นเพื่อให้ประชาชนได้เสนอปัญหาข้อเสนอแนะและให้แนะนำเจ้าหน้าที่ อบต.ให้ประชาชนได้รับทราบ เพื่อที่จะสามารถติดต่อในการใช้บริการได้ถูก

(๖) ประชาชนไม่รู้เกี่ยวกับแนวเขต แผนผัง รูปแบบของ อบต.โคคลาน

(๗) ปัญหาเรื่องภัยแล้ง ประชาชนขาดน้ำในการอุปโภค-บริโภค และท่อน้ำมีไม่เพียงพอในการส่งน้ำ

ข้อเสนอแนะจากการติดตามและประเมินผลแผนพัฒนา

๑.โครงการที่ได้รับอนุมัติงบประมาณให้ดำเนินการแล้ว ไม่ควรโอนงบประมาณเพิ่มหรือโอนลดในภายหลัง เพราะสะท้อนให้เห็นถึงความล้มเหลวในการบริหารงบประมาณที่ผิดพลาดอันเนื่องมาจากขาดการวิเคราะห์การใช้จ่ายงบประมาณอย่างรอบด้าน ควรมีการตั้งงบประมาณให้สอดคล้องกับการเบิกจ่ายจริง

๒.โครงการ/กิจกรรมที่ได้ตั้งงบประมาณในเทศบัญญัติแล้ว ควรเร่งรัดดำเนินโครงการกิจกรรมให้เสร็จสิ้นภายในปีงบประมาณนั้นๆ

๓.โครงการ/กิจกรรมที่มีการดำเนินงานอย่างต่อเนื่องเป็นประจำทุกปีงบประมาณควรมีการเปลี่ยนแปลงรูปแบบการจัดงานที่แตกต่างไปจากเดิมบ้าง โดยเน้นประโยชน์ของชุมชนเป็นสำคัญ

๔.ทุกแผนงาน/โครงการที่บรรจุไว้ในแผนพัฒนาควรคำนึงถึงความเป็นไปได้ในเรื่องของความพร้อมด้านพื้นที่ ประโยชน์ที่คาดว่าจะได้รับ ผลกระทบทั้งทางตรงและทางอ้อม และสถานะทางการเงินการคลังขององท้องถิ่นเป็นสำคัญ ทั้งนี้เพื่อประโยชน์ในการขอรับการสนับสนุนงบประมาณจากหน่วยงานภายนอก

๕.ส่งเสริมให้ประชาชนมีส่วนร่วมในการดำเนินกิจกรรมขององค์การบริหารส่วนตำบลโคคลาน ให้มากขึ้นทั้งก่อนการดำเนินโครงการ ระหว่างดำเนินโครงการ และเมื่อเสร็จสิ้นโครงการ โดยหาแนวทางวิธีการให้เกิดกระบวนการมีส่วนร่วมของประชาชนให้ประชาชนได้รับรู้ ตรวจสอบการดำเนินโครงการให้มากขึ้น

๖.ควรมีการสำรวจข้อมูลพื้นฐานขององค์การบริหารส่วนตำบลโคคลาน และมีฐานข้อมูลที่เป็นปัจจุบันเพื่อสามารถใช้ประกอบเป็นข้อมูลในการวิเคราะห์สภาพแวดล้อมของชุมชน เพื่อนำไปสู่แนวทางการกำหนดทิศทางการพัฒนาที่สามารถตอบสนองความต้องการของประชาชนและสามารถแก้ไขปัญหาเป็นไปอย่างรวดเร็ว

๗.ควรมีการประชาสัมพันธ์ข้อมูลข่าวสาร การดำเนินโครงการให้ประชาชนรับทราบอย่างทั่วถึงด้วยวิธีการต่างๆ ที่สามารถเข้าถึงประชาชน ชุมชนให้ได้รับข้อมูลข่าวสารมากที่สุด

๘.ควรมีการบริหารจัดการงบประมาณอย่างเหมาะสม ตลอดจนดำเนินการโครงการพัฒนาให้ครอบคลุมทุกพื้นที่อย่างทั่วถึงการติดตามและประเมินผลแผนพัฒนาท้องถิ่น

คำนำ

ด้วยระเบียบกระทรวงมหาดไทย ว่าด้วยการจัดทำแผนพัฒนาขององค์กรปกครองส่วนท้องถิ่น พ.ศ. ๒๕๔๘ หมวด ๖ ข้อ ๒๙ และ ข้อ ๓๐ และที่แก้ไขเพิ่มเติมถึง (ฉบับที่ ๓) พ.ศ. ๒๕๖๑ ได้กำหนดให้มีการดำเนินการติดตามและประเมินผลแผนพัฒนาท้องถิ่นขององค์กรปกครองส่วนท้องถิ่น โดยคณะกรรมการติดตามและประเมินผลแผนพัฒนามีหน้าที่ดำเนินการติดตามและประเมินผลแผนพัฒนาขององค์กรปกครองส่วนท้องถิ่น ซึ่งคณะกรรมการจะต้องดำเนินการกำหนดแนวทาง วิธีการในการติดตามและประเมินผลแผนพัฒนา และคณะกรรมการติดตามและประเมินผลแผนพัฒนาท้องถิ่นจะต้องรายงานผลและเสนอความเห็นซึ่งได้จากการติดตามและประเมินผลแผนพัฒนาท้องถิ่นต่อผู้บริหารท้องถิ่น เพื่อให้ผู้บริหารท้องถิ่นเสนอต่อสภาท้องถิ่นและคณะกรรมการพัฒนาท้องถิ่น พร้อมทั้งประกาศผลการติดตามและประเมินผลแผนพัฒนาให้ประชาชนในท้องถิ่นทราบในที่เปิดเผยภายในสิบห้าวันนับแต่วันรายงานผลและเสนอความเห็นดังกล่าว และต้องปิดประกาศไว้เป็นระยะเวลาไม่น้อยกว่าสามสิบวันโดยอย่างน้อยปีละหนึ่งครั้งภายในเดือนธันวาคมของทุกปี ตามระเบียบกระทรวงมหาดไทย ว่าด้วยการจัดทำแผนพัฒนาขององค์กรปกครองส่วนท้องถิ่น พ.ศ. ๒๕๔๘ ข้อ ๒๙ (๓) ที่แก้ไขเพิ่มเติมโดยระเบียบกระทรวงมหาดไทย ว่าด้วยการจัดทำแผนพัฒนาขององค์กรปกครองส่วนท้องถิ่น (ฉบับที่ ๓) พ.ศ. ๒๕๖๑ ข้อ ๑๒

ดังนั้น เพื่อให้การติดตามและประเมินผลแผนถูกต้องตามระเบียบดังกล่าวและมีประสิทธิภาพ คณะกรรมการติดตามและประเมินผลแผนพัฒนาองค์การบริหารส่วนตำบลโคคลาน จึงได้ดำเนินการติดตามและประเมินผลแผนพัฒนาองค์การบริหารส่วนตำบลโคคลาน ปีงบประมาณ พ.ศ. ๒๕๖๙ เพื่อรายงานและเสนอความเห็นที่ได้จากการติดตามให้นายกองค์การบริหารส่วนตำบลโคคลานทราบ คณะกรรมการหวังเป็นว่ารายงานผลการติดตามฉบับนี้จะสามารถเป็นประโยชน์อย่างยิ่งในการพัฒนาองค์การบริหารส่วนตำบล สามารถแก้ไขปัญหาให้กับประชาชนได้ และประชาชนเกิดความพึงพอใจสูงสุด

โดยคณะกรรมการติดตามและประเมินผล
แผนพัฒนาองค์การบริหารส่วนตำบลโคคลาน

สารบัญ

เรื่อง	หน้า
ส่วนที่ ๑ บทนำ	๑
ส่วนที่ ๒ การติดตามและประเมินผล	๑๐
ส่วนที่ ๓ ผลการวิเคราะห์การติดตามและประเมินผล	๓๔
ส่วนที่ ๔ สรุปผล ข้อสังเกตและข้อเสนอแนะ	๔๓
ภาคผนวก	

****

ส่วนที่ ๑

บทนำ

เนื่องด้วยพระราชบัญญัติสภาตำบลและองค์การบริหารส่วนตำบล พ.ศ. ๒๕๓๗ ที่แก้ไขเพิ่มเติมถึงฉบับที่ ๗ พ.ศ. ๒๕๖๒ และพระราชบัญญัติกำหนดแผนและขั้นตอนการกระจายอำนาจให้แก่องค์กรปกครองส่วนท้องถิ่น พ.ศ. ๒๕๔๒ ได้กำหนดให้องค์กรปกครองส่วนท้องถิ่นมีบทบาทและอำนาจหน้าที่ต่างๆ เพื่อประชาชนทั้งในด้านโครงสร้างพื้นฐาน ด้านงานส่งเสริมคุณภาพชีวิต ด้านการจัดระเบียบชุมชน/สังคม และการรักษาความสงบเรียบร้อย ด้านการวางแผน การส่งเสริมการลงทุนพาณิชยกรรม และการท่องเที่ยว ด้านการบริหารจัดการการอนุรักษ์ทรัพยากรธรรมชาติและสิ่งแวดล้อม ด้านศิลปวัฒนธรรม จารีตประเพณี และภูมิปัญญาท้องถิ่น แม้ว่าองค์กรปกครองส่วนท้องถิ่นจะมีอำนาจหน้าที่ แต่องค์กรปกครองส่วนท้องถิ่นส่วนใหญ่ยังคงมีทรัพยากรจำกัดทั้งทรัพยากรบุคคล งบประมาณ และวัสดุอุปกรณ์ เพื่อให้การดำเนินงานขององค์กรเป็นไปอย่างมีประสิทธิภาพและประสิทธิผลมีความโปร่งใส และเกิดประโยชน์สูงสุดแก่ท้องถิ่นของตน จึงกำหนดให้องค์กรปกครองส่วนท้องถิ่นมีหน้าที่จัดทำแผนพัฒนาท้องถิ่นของตนเอง โดยให้จัดทำตามระเบียบกระทรวงมหาดไทย ว่าด้วยการจัดทำแผนพัฒนาขององค์กรปกครองส่วนท้องถิ่น พ.ศ. ๒๕๔๘ และที่แก้ไขเพิ่มเติมถึง (ฉบับที่ ๓) พ.ศ. ๒๕๖๑ ทั้งนี้ แผนพัฒนาท้องถิ่นจะต้องสอดคล้องกับแผนพัฒนาจังหวัด ยุทธศาสตร์การพัฒนาขององค์กรปกครองส่วนท้องถิ่นในเขตจังหวัด แผนพัฒนาอำเภอ แผนพัฒนาตำบล แผนพัฒนาหมู่บ้านหรือแผนชุมชน อันมีลักษณะเป็นการกำหนดรายละเอียดแผนงาน จึงต้องมีการกำหนดยุทธศาสตร์การพัฒนาขององค์กรปกครองส่วนท้องถิ่นในเขตจังหวัดขึ้น ตามกระบวนการพิจารณาจากประชาคมท้องถิ่นระดับจังหวัด ร่วมกับคณะกรรมการพัฒนาองค์การบริหารส่วนจังหวัด คณะกรรมการประสานแผนพัฒนาท้องถิ่นระดับจังหวัด ผู้แทนองค์กรปกครองส่วนท้องถิ่นในเขตจังหวัด ร่วมกันจัดทำ ทบทวน หรือเปลี่ยนแปลงยุทธศาสตร์การพัฒนาขององค์กรปกครองส่วนท้องถิ่นในเขตจังหวัด เพื่อให้การจัดทำแผนพัฒนาขององค์กรปกครองส่วนท้องถิ่นเกิดประสิทธิภาพ ประสิทธิผล โดยนำยุทธศาสตร์การพัฒนาขององค์กรปกครองส่วนท้องถิ่นในเขตจังหวัดไปใช้เป็นแนวทางในการจัดทำแผนพัฒนาท้องถิ่นของตนเองได้ต่อไป และเพื่อให้สามารถบูรณาการกับแผนพัฒนาจังหวัด แผนปฏิบัติราชการประจำปีของจังหวัดและตอบสนองความต้องการของประชาชนอันจะนำไปสู่การจัดทำงบประมาณ ที่มีประสิทธิภาพในท้องถิ่นได้อย่างแท้จริง เป็นเครื่องมือในการพัฒนาท้องถิ่นให้เข้มแข็ง เกิดประโยชน์สูงสุดต่อประชาชนในท้องถิ่น

ดังนั้น องค์กรปกครองส่วนท้องถิ่น จึงต้องกำหนดยุทธศาสตร์การพัฒนาขององค์กรปกครองส่วนท้องถิ่นให้สอดคล้องยุทธศาสตร์การพัฒนาขององค์กรปกครองส่วนท้องถิ่นในเขตจังหวัด เพื่อนำไปสู่การบูรณาการร่วมกัน ให้เกิดความสอดคล้องกับแผนพัฒนาจังหวัด สามารถเชื่อมโยงไปสู่แผนพัฒนากลุ่มจังหวัด แผนพัฒนาภาค แผนพัฒนาเศรษฐกิจและสังคมแห่งชาติ ฉบับที่ ๑๓ แผนยุทธศาสตร์ชาติ ๒๐ ปี ไทยแลนด์ ๔.๐ และในการจัดทำแผนพัฒนาท้องถิ่น จึงจำเป็นต้องมีการกำหนดแผนพัฒนาที่สามารถตอบสนองต่อการทำงานเพื่อพัฒนาท้องถิ่นและสามารถบ่งชี้ความสำเร็จของแผนได้ด้วยเหตุผลที่มีการวางแผนมีความสำคัญ ๕ ประการคือ

๑) เป็นการลดความไม่แน่นอนและปัญหาความยุ่งยากซับซ้อนที่จะเกิดขึ้นในอนาคต
๒) ทำให้เกิดการยอมรับแนวความคิดใหม่ๆ เข้ามาในองค์กร
๓) ทำให้การดำเนินการขององค์กรบรรลุเป้าหมายที่ปรารถนา
๔) เป็นการลดความสูญเปล่าของหน่วยงานที่ซ้ำซ้อน และ
๕) ทำให้เกิดความแจ่มชัดในการดำเนินงาน

ดังนั้น การวางแผนคือ ความพยายามที่เป็นระบบ (System attempt) เพื่อตัดสินใจเลือกแนวทางปฏิบัติที่ดีที่สุดสำหรับอนาคต เพื่อให้องค์การบรรลุผลที่ปรารถนา จากที่กล่าวมาข้างต้น แม้ว่าองค์กรปกครองส่วนท้องถิ่นจะมีแผนพัฒนาท้องถิ่นที่ดีเท่าไรก็ตาม แต่หากไม่สามารถบ่งชี้ถึงผลการดำเนินงานที่เกิดขึ้นได้ ก็ไม่สามารถที่จะบ่งบอกความสำเร็จของแผนพัฒนาท้องถิ่นได้ เพราะฉะนั้น จึงต้องมีการติดตามและประเมินผลแผนพัฒนาท้องถิ่น อันเป็นเครื่องมือที่สำคัญประการหนึ่งที่จะให้องค์กรปกครองส่วนท้องถิ่นสามารถดำเนินงานได้ตามเป้าหมายที่วางไว้ ตามระเบียบกระทรวงมหาดไทย ว่าด้วยการจัดทำแผนพัฒนาขององค์กรปกครองส่วนท้องถิ่น พ.ศ. ๒๕๔๘ และที่แก้ไขเพิ่มเติมถึง (ฉบับที่ ๓) พ.ศ. ๒๕๖๑ ทั้งนี้ องค์การบริหารส่วนตำบลโคคลาน ได้จัดทำแผนพัฒนาท้องถิ่นสี่ปี (พ.ศ.๒๕๖๑ – ๒๕๖๔) และแก้ไข เพิ่มเติม เปลี่ยนแปลง ไปแล้ว แต่ต่อมาได้ดำเนินการทบทวนแผนพัฒนาท้องถิ่น (พ.ศ. ๒๕๖๑ – ๒๕๖๕) ตามหนังสือกระทรวงมหาดไทย ด่วนที่สุด ที่ มท ๐๘๑๐.๓/ว ๒๙๓๑ ลงวันที่ ๑๕ พฤษภาคม ๒๕๖๒ เรื่อง ซักซ้อมแนวทางการทบทวนแผนพัฒนาท้องถิ่น (พ.ศ. ๒๕๖๑ – ๒๕๖๕) ขององค์กรปกครองส่วนท้องถิ่น และได้ประกาศใช้ไปเมื่อวันที่ ๑๔ มิถุนายน พ.ศ. ๒๕๖๒ เพราะฉะนั้น องค์การบริหารส่วนตำบลโคคลาน จะต้องดำเนินการติดตามและประเมินผลแผนพัฒนาท้องถิ่นดังกล่าว ซึ่งประกอบไปด้วย

๑. ติดตามและประเมินผลแผนพัฒนาท้องถิ่น ตามแนวทางการพิจารณาการติดตามและประเมินผลยุทธศาสตร์ และตามแนวทางการพิจารณาการติดตามและประเมินผลโครงการ เพื่อความสอดคล้องแผนพัฒนาท้องถิ่น (พ.ศ. ๒๕๖๖ – ๒๕๗๐) โดยคณะกรรมการติดตามและประเมินผลแผนพัฒนาท้องถิ่น จะต้องดำเนินการให้คะแนนตามเกณฑ์ที่กำหนดไว้ ซึ่งเป็นส่วนหนึ่งของการติดตามและประเมินผลแผนพัฒนา โดยดำเนินการให้แล้วเสร็จภายในหกสิบวัน นับแต่วันที่ประกาศใช้งบประมาณรายจ่าย รายละเอียดแนวทางการพิจารณาตามหนังสือกระทรวงมหาดไทย ด่วนที่สุด ที่ มท ๐๘๑๐.๓/ว ๒๙๓๑ ลงวันที่ ๑๕ พฤษภาคม ๒๕๖๒ เรื่อง ซักซ้อมแนวทางการทบทวนแผนพัฒนาท้องถิ่น (พ.ศ. ๒๕๖๑ – ๒๕๖๕) ขององค์กรปกครองส่วนท้องถิ่น

๒. ติดตามและประเมินผลแผนพัฒนาท้องถิ่น (พ.ศ. ๒๕๖๖ – ๒๕๗๐) ปีงบประมาณ พ.ศ. ๒๕๖๙ เพื่อรายงานผลและเสนอความเห็นซึ่งได้จากการติดตามและประเมินผลแผนพัฒนาท้องถิ่นต่อผู้บริหารท้องถิ่น เพื่อให้ผู้บริหารท้องถิ่นเสนอต่อสภาท้องถิ่น และคณะกรรมการพัฒนาท้องถิ่น พร้อมทั้งประกาศผลการติดตามและประเมินผลแผนพัฒนาให้ประชาชนในท้องถิ่นทราบในที่เปิดเผยภายในสิบห้าวันนับแต่วันรายงานผลและเสนอความเห็นดังกล่าว และต้องปิดประกาศไว้เป็นระยะเวลาไม่น้อยกว่าสามสิบวันโดยอย่างน้อยปีละหนึ่งครั้งภายในเดือนธันวาคมของทุกปี

จากเหตุผลดังกล่าว องค์การบริหารส่วนตำบลโคคลาน จึงต้องดำเนินการติดตามและประเมินผลแผนพัฒนาท้องถิ่น ปีงบประมาณ พ.ศ. ๒๕๖๙ ขึ้น ตามระเบียบกระทรวงมหาดไทย ว่าด้วยการจัดทำแผนพัฒนาขององค์กรปกครองส่วนท้องถิ่น พ.ศ. ๒๕๔๘ หมวด ๖ ข้อ ๒๙ ดังนี้

(๑) กำหนดแนวทาง วิธีการในการติดตามและประเมินผลแผนพัฒนา

(๒) ดำเนินการติดตามและประเมินผลแผนพัฒนา

(๓) รายงานผลและเสนอความเห็นซึ่งได้จากการติดตามและประเมินผลแผนพัฒนาท้องถิ่นต่อผู้บริหารท้องถิ่น เพื่อให้ผู้บริหารท้องถิ่นเสนอต่อสภาท้องถิ่น และคณะกรรมการพัฒนาท้องถิ่น พร้อมทั้งประกาศผลการติดตามและประเมินผลแผนพัฒนาให้ประชาชนในท้องถิ่นทราบในที่เปิดเผยภายในสิบห้าวันนับแต่วันรายงานผลและเสนอความเห็นดังกล่าว และต้องปิดประกาศไว้เป็นระยะเวลาไม่น้อยกว่าสามสิบวันโดยอย่างน้อยปีละหนึ่งครั้งภายในเดือนธันวาคมของทุกปี (แก้ไขเพิ่มเติมโดยระเบียบกระทรวงมหาดไทย ว่าด้วยการจัดทำแผนพัฒนาขององค์กรปกครองส่วนท้องถิ่น (ฉบับที่ ๓) พ.ศ. ๒๕๖๑ ข้อ ๑๒)

"ระบบติดตาม" เป็นเครื่องมือสำคัญที่ช่วยในการปรับปรุงประสิทธิภาพในการดำเนินงาน รวมถึง **"ระบบประเมินผล"** ที่คอยเป็นตัวบ่งชี้ว่า ผลจากการดำเนินงานเป็นไปตามหรือบรรลุตามเป้าหมายหรือไม่อย่างไร เพื่อนำข้อมูลดังกล่าวมาใช้ในการปรับปรุง แก้ไข ขยายขอบเขต หรือแม้แต่ยุติการดำเนินงาน

การติดตามและการประเมินผลถือได้ว่าเป็นเครื่องมือที่จำเป็นในการปรับปรุงประสิทธิภาพของโครงการที่ดำเนินการอยู่โดยที่ **"การติดตาม"** (monitoring) หมายถึง กิจกรรมภายในโครงการซึ่งถูกออกแบบมา เพื่อให้ข้อมูลป้อนกลับ (feedback) เกี่ยวกับการดำเนินงานโครงการ ปัญหาที่กำลังเผชิญอยู่และประสิทธิภาพของวิธีการดำเนินงาน หากไม่มีระบบติดตามของโครงการแล้ว ย่อมส่งผลให้เกิดความล่าช้า ในการดำเนินงานให้ลุล่วง ค่าใช้จ่ายโครงการสูงเกินกว่าที่กำหนดไว้ กลุ่มเป้าหมายหลักของโครงการไม่ได้รับประโยชน์หรือได้รับน้อยกว่าที่ควรจะเป็น เกิดปัญหาในการควบคุมคุณภาพของการดำเนินงานเสียเวลาในการตรวจสอบความขัดแย้งในการปฏิบัติงานภายในหน่วยงานหรือระหว่างหน่วยงานกับกลุ่มเป้าหมายที่ได้รับประโยชน์จากโครงการในทางตรงกันข้าหากโครงการมีระบบติดตามที่ดีแล้ว จะก่อให้เกิดประสิทธิภาพในการใช้ต้นทุน (cost-effective) ดำเนินงานด้านต่างๆ เป็นการให้ข้อมูลป้อนกลับเกี่ยวกับการบรรลุเป้าหมายของโครงการต่างๆ การระบุปัญหาที่เกิดขึ้นในโครงการและการเสนอทางแก้ปัญหา การติดตามดูความสามารถในการเข้าถึงโครงการของกลุ่มเป้าหมาย การติดตามดูประสิทธิภาพในการดำเนินงานของส่วนต่างๆ ในโครงการ และการเสนอวิธีการปรับปรุงการดำเนินงานโดยส่วนใหญ่แล้วผู้บริหารโครงการมักจะไม่ให้ความสำคัญกับการวางระบบติดตามโครงการ เนื่องจากว่าเป็นสิ่งที่ต้องใช้เทคนิคเชิงวิชาการค่อนข้างสูง จึงปล่อยให้เป็นหน้าที่ของหน่วยงานระดับสูงกว่าเป็นผู้ดำเนินการ นอกจากนี้ยังเสียค่าใช้จ่ายสูง และก่อให้เกิดความยุ่งยากซับซ้อนในทางปฏิบัติ อย่างไรก็ตามในความเป็นจริงแล้วขึ้นอยู่กับความจำเป็นและทรัพยากรที่มีอยู่ในแต่ละโครงการ เพราะฉะนั้นจะเห็นได้ว่าการวางระบบติดตามไม่จำเป็นที่จะต้องแบกรับภาระต้นทุนที่สูงหรือมีความซับซ้อนแต่อย่างใด บางโครงการมีระบบติดตามที่อาศัยพนักงาน ชั่วคราว (part-time) เพียงคนเดียว โดยมีหน้าที่จัดทำรายงานการติดตามประจำไตรมาส หรือในบางโครงการอาศัยพนักงานเต็มเวลา (full-time) เพียงจำนวนหนึ่งที่มีความเชี่ยวชาญในการทำการศึกษาติดตามเพื่อจะเลือกใช้วิธีติดตามที่ก่อให้เกิดประสิทธิภาพในการใช้ต้นทุนสูงสุดในส่วนของ **"การประเมินผล"** นั้น เป็นสิ่งหนึ่งที่จำเป็นสำหรับการดำเนินการเช่นเดียวกับการติดตาม เพราะผลที่ได้จากการประเมินจะใช้ในการปรับปรุง แก้ไข การขยายขอบเขต หรือการยุติการดำเนินการซึ่งขึ้นอยู่กับวัตถุประสงค์ของการประเมิน การประเมินผลแผนงานจึงเป็นสิ่งที่จะบ่งชี้ว่าแผนงานที่กำหนดไว้ได้มีการปฏิบัติหรือไม่ อย่างไร อันเป็นตัวชี้วัดว่าแผนหรือโครงการที่ได้ดำเนินการไปแล้วนั้นให้ผลเป็นอย่างไร นำไปสู่ความสำเร็จตามแผนงานที่กำหนดไว้หรือไม่ อีกทั้งการติดตามและประเมินผลยังเป็นการตรวจสอบดูว่ามีความสอดคล้องกับการใช้ทรัพยากร (งบประมาณ) เพียงใด ซึ่งผลที่ได้จากการติดตามและประเมินผลถือเป็นข้อมูลย้อนกลับ (feedback) ที่สามารถนำไปในการปรับปรุงและการตัดสินใจต่อไป นอกจากนี้การประเมินผลยังถือเป็นกระบวนการตัดสินคุณค่าและการตัดสินใจอย่างมีหลักเกณฑ์โดยใช้ข้อมูลที่เก็บรวบรวม

ดังนั้น การติดตามและประเมินผลจึงเป็นกลไกในการตรวจสอบการทำงานขององค์กรปกครองส่วนท้องถิ่นเพื่อให้เกิดความโปร่งใส เป็นเข็มทิศที่จะชี้ได้ว่าการพัฒนาท้องถิ่นจะไปในทิศทางใดจะดำเนินการต่อหรือยุติโครงการต่างๆ เป็นกลไกของการขับเคลื่อนเสริมสร้างระบอบประชาธิปไตยในท้องถิ่น เพราะว่าการดำเนินการใดๆ ของหน่วยงานหรือองค์กรปกครองส่วนท้องถิ่นเมื่อมีการประเมินผลในสิ่งที่วางแผนไว้แล้วและที่ได้จัดทำเป็นงบประมาณรายจ่ายได้รับการตรวจติดตามโดยคณะกรรมการที่ถูกจัดตั้งขึ้นก็ตามหรือจากการติดตามการประเมินผลโดยหน่วยงานภาครัฐ ภาคเอกชน ภาคประชาสังคม สมาชิกสภาท้องถิ่น ประชาชนในท้องถิ่นล้วนเป็นกระบวนการมีส่วนร่วมเพื่อให้เกิดความโปร่งใส เป็นกระบวนการที่บอกถึงการบรรลุเป้าหมายขององค์กรปกครองส่วนท้องถิ่น ซึ่งอาจจะเป็นผลผลิต การบริการหรือความพึงพอใจซึ่งเกิดจากกระบวนการวางแผน

การวางแผนพัฒนาท้องถิ่น เป็นการประเมินประสิทธิภาพประสิทธิผลของการดำเนินโครงการ กิจกรรม ซึ่งเป็นการประเมินทั้งแผนงาน นโยบายขององค์กรและประเมินผลการปฏิบัติงานของบุคคลในองค์กรว่าแผนยุทศาสตร์

และแนวทางที่ถูกกำหนดไว้ในรูปแบบของแผนนั้นดำเนินการบรรลุวัตถุประสงค์จริงหรือไม่ สนองตอบต่อความต้องการของประชาชนหรือผู้ที่มีส่วนได้เสียทุกฝ่ายหรือไม่ การติดตามและประเมินผลนี้ไม่ใช่การตรวจสอบเพื่อการจับผิด แต่เป็นเครื่องมือทดสอบผลการทำงานเพื่อให้ทราบว่าผลที่เกิดขึ้นถูกต้องและเป็นไปตามวัตถุประสงค์มากน้อยเพียงไร เป็นการติดตามและประเมินผลยุทธศาสตร์การพัฒนา แผนพัฒนาสามปี ว่าเป็นไปตามความต้องการของประชาชนในท้องถิ่นหรือไม่ นโยบายสาธารณะที่กำหนดไว้ในรูปของการวางแผนแบบมีส่วนร่วมของประชาชนหรือการประชาคมท้องถิ่นได้ดำเนินการตามเป้าหมายที่กำหนดไว้หรือไม่ ระยะเวลาในการดำเนินการสอดคล้องกับงบประมาณและสะภาพพื้นที่ของท้องถิ่นหรือไม่ การติดตามและประเมินผลเป็นการวัดระดับความสำเร็จหรือล้มเหลวของยุทธศาสตร์การพัฒนา แผนพัฒนาสามปี ซึ่งครอบคลุมถึงสิ่งแวดล้อมของนโยบาย (environments or contexts) การประเมินปัจจัยนำเข้าหรือทรัพยากรที่ใช้โครงการ (input) การติดตามและประเมินผลกระบวนการนำนโยบายไปปฏิบัติ (implementation process) การประเมินผลิตนโยบาย (policy outputs) การประเมนผลลัพธ์นโยบาย (policy outcomes) และการประเมินผลกระทบนโยบาย (policy impacts) สิ่งที่จะได้รับหรือสนองตอบกลับจากการติดตามและประเมินผลก็คือจะช่วยทำให้ผู้บริหารท้องถิ่นนำไปเป็นเครื่องมือในการปรับปรุงนโยบายยุทธศาสตร์การพัฒนา แผนพัฒนาท้องถิ่น และการเปลี่ยนแปลงของพื้นที่และนโยบายของรัฐบาลหรืออาจใช้เป็นเครื่องมือในการเลือกที่จะกระทำหรือไม่กระทำหรือยกเลิกโครงการในกรณีที่เห็นว่าไม่เกิดความคุ้มค่า ต่อประชาชนหรือประชาชนไม่พึงพอใจ ซึ่งการติดตามและประเมินผลนี้มีทั้งในรูปของคณะกรรมการติดตามและประเมินผลแผนสมาชิกสภาท้องถิ่น ประชาชนในพื้นที่ องค์กรภาคประชาสังคมหรือองค์กรทางสังคม องค์กรเอกชน หน่วยงานราชการที่มีหน้าที่กำกับดูแลหน่วยงานราชการอื่นๆ และที่สำคัญที่สุดคือผู้รับผิดชอบโครงการโดยตรง

๑. ความสำคัญของการติดตามและประเมินผล

ความสำคัญของการติดตามและประเมินผลแผนเป็นเครื่องมือสำคัญในการทดสอบการดำเนินงานตามภารกิจขององค์กรปกครองส่วนท้องถิ่นว่าดำเนินการได้ตามเป้าหมายที่กำหนดไว้หรือไม่ ทำให้ทราบและกำหนดทิศทางการพัฒนาได้อย่างเป็นรูปธรรม และเกิดความชัดเจนที่ทำให้ทราบถึงจุดแข็ง (strengths) จุดอ่อน (weaknesses) โอกาส (opportunities) ปัญหาหรืออุปสรรค (threats) ของแผนพัฒนา โครงการ กิจกรรมต่างๆ ซึ่งอาจเกิดจากองค์กร บุคลากร สภาพพื้นที่และผู้มีส่วนเกี่ยวข้องเพื่อนำไปสู่การปรับปรุงแผนงานให้เกิดความสอดคล้องกับสภาพแวดล้อมในสังคมภายใต้ความต้องการและความพึงพอใจของประชาชนและนำไปสู่การวางแผนการพัฒนาในปีต่อๆ ไป เพื่อให้เกิดผลสัมฤทธิ์เชิงคุณค่าในกิจการสาธารณะมากที่สุดและเมื่อพบจุดแข็ง ก็ต้องเร่งรีบดำเนินการและจะต้องมีความสุขุมรอบคอบในการดำเนินการ ขยายโครงการ งานต่างๆ ที่เป็นจุดแข็งและพึงรอโอกาสในการเสริมสร้างให้เกิดจุดแข็งนี้ และเมื่อพบจุดแข็ง ก็ต้องเร่งรีบดำเนินการและจะต้องตั้งรับให้มั่นรอโอกาสที่จะดำเนินการและตั้งมั่นอย่างสุขุมรอบคอบพยายามลดถอยสิ่งที่เป็นปัญหาและอุปสรรคลงไป เมื่อพบจุดอ่อนต้องหยุดและลดถอยปัญหาลงให้ได้ดำเนินการปรับปรุงให้ดีขึ้น ตั้งรับให้มั่นเพื่อรอโอกาสและสุดท้ายเมื่อมีโอกาสก็จะต้องใช้พันธมิตรให้เกิดประโยชน์เพื่อดำเนินการขยายแผนงาน โครงการ งานต่างๆ พร้อมการปรับปรุงและเร่งรีบดำเนินการสิ่งเหล่านี้จะถูกค้นพบเพื่อให้เกิดการพัฒนาท้องถิ่น โดยการติดกตามและประเมินผลซึ่งส่งผลให้เกิดกระบวนการพัฒนาท้องถิ่นอย่างเข้มแข็งและมีความยั่งยืน เป็นไปตามเป้าประสงค์ที่ตั้งไว้ได้อย่างดียิ่ง

๒. วัตถุประสงค์ของการติดตามและประเมินผล

การติดตามและประเมินผลแผนพัฒนาท้องถิ่นมุ่งค้นหาแผนงาน โครงการที่ได้ดำเนินการไปแล้วว่าสิ่งใดควรดำเนินการต่อไปตามวัตถุประสงค์ของแผนงาน โครงการ หรือศึกษาระหว่างดำเนินการตามโครงการเพื่อการพัฒนาท้องนั้นว่ามีปัญหาใดควรปรับปรุงเพื่อการบรรลุเป้าหมาย ติดตามและประเมินผลแผนงาน โครงการเพื่อการพัฒนาท้องถิ่นที่ไม่ได้ดำเนินการเป็นเพราะเหตุใด เกิดปัญหาจากเรื่องใด จึงได้กำหนดเป็นวัตถุประสงค์ได้ดังนี้

๑) เพื่อปรับปรุงประสิทธิภาพการจัดการและการบริหาร
๒) เพื่อการปรับปรุงแผนงาน
๓) เพื่อประเมินความเหมาะสมของการเปลี่ยนแปลงที่เกิดขึ้นกับโครงการ
๔) เพื่อระบุแนวทางที่จะปรับปรุงมาตรการที่จะนำไปใช้ให้เหมาะสม
๕) เพื่อความกระจ่างชัดของแผนงาน
๖) เพื่อการพัฒนาแผนงาน
๗) เพื่อตอบสนองความต้องการของผู้ให้การสนับสนุนทางการเงิน
๘) เพื่อทดสอบแนวความคิดริเริ่มในการแก้ไขปัญหาของท้องถิ่น
๙) เพื่อการตัดสินใจที่จะขยายโครงการหรือยุติโครงการ

๓. ขั้นตอนการติดตามและประเมินผล

ขั้นตอนที่ ๑

แต่งตั้งคณะกรรมการติดตามและประเมินผลแผนพัฒนาท้องถิ่น ตามระเบียบกระทรวงมหาดไทย ว่าด้วยการจัดทำแผนพัฒนาขององค์กรปกครองส่วนท้องถิ่น พ.ศ. ๒๕๔๘ ข้อ ๒๘ ดังนี้

ให้ผู้บริหารท้องถิ่นแต่งตั้งคณะกรรมการติดตามและประเมินผลแผนพัฒนาท้องถิ่น ประกอบด้วย

๑) สมาชิกสภาท้องถิ่นที่สภาท้องถิ่นคัดเลือกจำนวนสามคน
๒) ผู้แทนประชาคมท้องถิ่นที่ประชาคมท้องถิ่นคัดเลือกจำนวนสองคน
๓) ผู้แทนหน่วยงานที่เกี่ยวข้องที่ผู้บริหารท้องถิ่นคัดเลือกจำนวนสองคน
๔) หัวหน้าส่วนการบริหารที่คัดเลือกกันเองจำนวนสองคน
๕) ผู้ทรงคุณวุฒิที่ผู้บริหารท้องถิ่นคัดเลือกจำนวนสองคน

โดยให้คณะกรรมการเลือกกรรมการหนึ่งคนทำหน้าที่ประธานคณะกรรมการและกรรมการอีกหนึ่งคนทำหน้าที่เลขานุการของคณะกรรมการ

กรรมการตาม (๑) (๒) (๓) (๔) และ (๕) ข้อ ๒๘ ให้มีวาระอยู่ในตำแหน่งคราวละสี่ปีและอาจได้รับการคัดเลือกอีกได้ (ซึ่งแก้ไขเพิ่มเติมโดยระเบียบกระทรวงมหาดไทย ว่าด้วยการจัดทำแผนพัฒนาขององค์กรปกครองส่วนท้องถิ่น (ฉบับที่ ๓) พ.ศ. ๒๕๖๑ ข้อ ๑๑) แต่ทั้งนี้ องค์การบริหารส่วนตำบลโคคลาน ได้แต่งตั้งคณะกรรมการติดตามและประเมินผลแผนพัฒนาองค์การบริหารส่วนตำบลโคคลาน คำสั่ง องค์การบริหารส่วนตำบลโคคลาน ที่ ๑๒๔ / ๒๕๖๙ ลงวันที่ ๖ มีนาคม พ.ศ.๒๕๖๙ ตามระเบียบกระทรวงมหาดไทย ว่าด้วยการจัดทำแผนพัฒนาขององค์กรปกครองส่วนท้องถิ่น พ.ศ. ๒๕๔๘ หมวด ๖ ข้อ ๒๘ ซึ่งคณะกรรมการมีวาระอยู่ในตำแหน่งคราวละสองปี

ขั้นตอนที่ ๒

คณะกรรมการติดตามและประเมินผลแผนพัฒนาท้องถิ่น กำหนดแนวทาง วิธีการในการติดตามและประเมินผลแผนพัฒนา ตามระเบียบกระทรวงมหาดไทย ว่าด้วยการจัดทำแผนพัฒนาขององค์กรปกครองส่วนท้องถิ่น พ.ศ. ๒๕๔๘ ข้อ ๒๙ (๑)

ขั้นตอนที่ ๓

คณะกรรมการติดตามและประเมินผลแผนพัฒนาท้องถิ่น ดำเนินการติดตามและประเมินผลแผนพัฒนา ตามระเบียบกระทรวงมหาดไทย ว่าด้วยการจัดทำแผนพัฒนาขององค์กรปกครองส่วนท้องถิ่น พ.ศ. ๒๕๔๘ ข้อ ๒๙ (๒)

ขั้นตอนที่ ๔

คณะกรรมการติดตามและประเมินผลแผนพัฒนาท้องถิ่น รายงานผลและเสนอความเห็นซึ่งได้จากการติดตามและประเมินผลแผนพัฒนาท้องถิ่นต่อผู้บริหารท้องถิ่น เพื่อให้ผู้บริหารท้องถิ่นเสนอต่อสภาท้องถิ่นและคณะกรรมการพัฒนาท้องถิ่น พร้อมทั้งประกาศผลการติดตามและประเมินผลแผนพัฒนาให้ประชาชนในท้องถิ่นทราบในที่เปิดเผยภายในสิบห้าวันนับแต่วันรายงานผลและเสนอความเห็นดังกล่าว และต้องปิดประกาศไว้เป็นระยะเวลาไม่น้อยกว่าสามสิบวันโดยอย่างน้อยปีละหนึ่งครั้งภายในเดือนธันวาคมของทุกปี ตามระเบียบกระทรวงมหาดไทย ว่าด้วยการจัดทำแผนพัฒนาขององค์กรปกครองส่วนท้องถิ่น พ.ศ. ๒๕๔๘ ข้อ ๒๙ (๓) ที่แก้ไขเพิ่มเติมโดยระเบียบกระทรวงมหาดไทย ว่าด้วยการจัดทำแผนพัฒนาขององค์กรปกครองส่วนท้องถิ่น (ฉบับที่ ๓) พ.ศ. ๒๕๖๑ ข้อ ๑๒

ขั้นตอนที่ ๕

ผู้บริหารท้องถิ่นเสนอผลการติดตามและประเมินผลต่อสภาท้องถิ่น และคณะกรรมการพัฒนาท้องถิ่น พร้อมกันประกาศผลการติดตามและประเมินผลแผนพัฒนาให้ประชาชนในท้องถิ่นทราบในที่เปิดเผยภายในสิบห้าวันนับแต่วันที่ผู้บริหารท้องถิ่นเสนอผลการติดตามและประเมินผลดังกล่าวและต้องปิดประกาศโดยเปิดเผยไม่น้อยกว่าสามสิบวัน โดยอย่างน้อยปีละครั้งภายในเดือนธันวาคมของทุกปี ตามระเบียบกระทรวงมหาดไทย ว่าด้วยการจัดทำแผนพัฒนาขององค์กรปกครองส่วนท้องถิ่น พ.ศ.๒๕๔๘ ข้อ ๓๑ (๕) ที่แก้ไขเพิ่มเติมโดยระเบียบกระทรวงมหาดไทย ว่าด้วยการจัดทำแผนพัฒนาขององค์กรปกครองส่วนท้องถิ่น (ฉบับที่ ๓) พ.ศ. ๒๕๖๑ ข้อ ๑๓



๔. เครื่องมือการติดตามและประเมินผล

เครื่องมือการติดตามและประเมินผลแผนพัฒนาท้องถิ่น (Monitoring and evaluation tools for local development plans) เป็นสิ่งของ วัสดุ อุปกรณ์หรือเทคนิควิธีการที่คณะกรรมการติดตามและประเมินผลแผนพัฒนาองค์การบริหารส่วนตำบลโคคลาน ใช้ในการเก็บข้อมูลการติดตามผลรวมทั้งโดยการพิจารณาเลือกใช้เครื่องมือและเทคนิควิธีการที่คณะกรรมการติดตามและประเมินผลแผนพัฒนาท้องถิ่นได้คิดสร้างไว้เพื่อใช้ในการติดตามและประเมินผล เช่น แบบสอบถามวัดทัศนคติ มาตราส่วนประมาณค่า และวิธีการ เป็นต้น และหรือโดยการสร้างเครื่องการติดตามและประเมินผลแผนพัฒนาท้องถิ่นได้แก่ แบบสอบถาม (Questionnaires) แบบสัมภาษณ์ (Interview) และแบบสังเกตการณ์ (Observation) เป็นต้น โดยอาศัยสภาพพื้นที่ทั่วไป อำนาจหน้าที่ ภารกิจขององค์การบริหารส่วนตำบลโคคลาน รวมถึงผู้มีส่วนได้เสียในท้องถิ่นรวมทั้งเกณฑ์มาตรฐาน แบบต่าง ๆ ที่ได้กำหนดขึ้นหรือการนำไปทดลองใช้เพื่อปรับปรุงแก้ไขแล้ว จึงนำเครื่องมือการติดตามและประเมินผลแผนพัฒนาท้องถิ่นไปใช้ในการปฏิบัติงานจริงหรือภาคสนาม ดำเนินการสำรวจและเก็บข้อมูล วิเคราะห์ข้อมูล สรุปข้อมูลที่เป็นจริงต่อไป

๑. กรอบแนวทางในการติดตามและประเมินผลแผนพัฒนา

คณะกรรมการติดตามและประเมินผลแผนพัฒนาท้องถิ่นของ องค์การบริหารส่วนตำบลโคคลาน กำหนดกรอบและแนวทางในการติดตามและประเมินผล ดังนี้

๑.๑ กำหนดกรอบเวลา (Time & Time Frame) โดยกำหนดกรอบระยะเวลา ดังนี้

๑) ประชุมคณะกรรมการติดตามและประเมินผลแผนพัฒนาท้องถิ่นขององค์การบริหารส่วนตำบลโคคลานอย่างน้อยไตรมาสละ ๑ ครั้ง

๒) สรุปผลการติดตามและประเมินผลทุกไตรมาส และสรุปภาพรวมของไตรมาสที่ผ่านมาทุกครั้ง

๓) รายงานผลและเสนอความเห็นซึ่งได้จากการติดตามและประเมินผลแผนพัฒนาต่อนายกองค์การบริหารส่วนตำบลโคคลาน ภายในกำหนดเวลา เพื่อให้ผู้บริหารท้องถิ่นเสนอสภาท้องถิ่น/คณะกรรมการพัฒนาท้องถิ่น ภายในระยะเวลาที่กำหนด

๑.๒ ความสอดคล้อง (Relevance) เป็นความสอดคล้องของยุทธศาสตร์ แผนงาน โครงการ (หรือผลผลิต) ที่ได้กำหนดขึ้นมีความสอดคล้องและนำไปกำหนดเป็นวิสัยทัศน์ขององค์การบริหารส่วน ตำบลโคคลาน

๑.๓ ความเพียงพอ (Adequacy) กำหนดทรัพยากรสำหรับการดำเนินการติดตามและประเมินผลประกอบด้วยคน เงิน วัสดุ อุปกรณ์ เครื่องมือในการปฏิบัติงานตามศักยภาพโดยนำเครื่องมือที่มีอยู่จริงในองค์การบริหารส่วนตำบลโคคลานมาปฏิบัติงาน

๑.๔ ความก้าวหน้า (Progress) กรอบของความก้าวหน้าแผนงาน โครงการต่าง ๆ จะวัดจากรายการที่เป็นโครงการในรอบ ๔ ปี วัดได้จากช่องปีงบประมาณและที่ผ่านมา โครงการที่ต่อเนื่องจากปีงบประมาณที่ผ่านมา

๑.๕ ประสิทธิภาพ (Efficiency) เป็นการติดตามและประเมินผลความสัมพันธ์กันระหว่างผลผลิตหรือผลที่ได้รับจริงกับทรัพยากรที่ถูกใช้ไปในการพัฒนาท้องถิ่นขององค์การบริหารส่วนตำบลโคคลานซึ่งสามารถวัดได้ในเชิงปริมาณ ขนาด ความจุ พื้นที่ จำนวน ระยะเวลา เป็นต้น

๑.๖ ประสิทธิผล (Effectiveness) เป็นผลที่ได้จากประสิทธิภาพทำให้เกิดผลลัพธ์และผลผลิต (Outcome and Output) ซึ่งสามารถวัดได้ในเชิงปริมาณและเชิงคุณภาพหรือวัดได้เฉพาะเชิงคุณภาพ ซึ่งวัดเป็นความพึงพอใจหรือสิ่งที่ประชาชนชื่นชอบหรือการมีความสุข เป็นต้น

กำหนดแนวทางการวิเคราะห์สภาพแวดล้อมการติดตามและประเมินผล มีความจำเป็นที่จะต้องวิเคราะห์สภาพแวดล้อมขององค์การบริหารส่วนตำบลโคคลานทั้งในระดับหมู่บ้านและระดับตำบล และอาจรวมถึงอำเภอและจังหวัดด้วย เพราะว่ามีความสัมพันธ์และปฏิสัมพันธ์ในเชิงการพัฒนาท้องถิ่นแบบองค์รวมของจังหวัดเดียวกัน

๒. ระเบียบ วิธีในการติดตามและประเมินผล

คณะกรรมการติดตามและประเมินผลแผนพัฒนาท้องถิ่นขององค์การบริหารส่วนตำบลโคคลาน กำหนดระเบียบ วิธีในการติดตามและประเมินผล ดังนี้

๒.๑ ระเบียบในการติดตามและประเมินผลแผนพัฒนา ระเบียบวิธีในการติดตามและประเมินผลมีองค์ประกอบใหญ่ ๆ ที่สำคัญ ๓ ประการ คือ

๑) ผู้เข้าร่วมติดตามและประเมินผล

๒) เครื่องมือ

๓) กรรมวิธีหรือวิธีการต่าง ๆ

๒.๒ วิธีในการติดตามและประเมินผลแผนพัฒนา

๑) การออกแบบการติดตามและประเมินผล การออกแบบเพื่อการติดตามและประเมินผลแผนพัฒนามีเป้าหมายเพื่อมุ่งตอบปัญหาการติดตามและประเมินผลได้อย่างตรงประเด็น อธิบายหรือควบคุมความผันแปรของโครงการเพื่อการพัฒนาท้องถิ่นที่จะเกิดขึ้นได้

๒) การสำรวจ (survey) เป็นการรวบรวมข้อมูลจากบันทึกหรือทะเบียนที่ผู้รับผิดชอบโครงการจัดทำไว้แล้ว หรืออาจเป็นข้อมูลที่คณะกรรมการติดตามและประเมินผลต้องจดบันทึก (record) สังเกต(observe) หรือวัด (measurement) โดยคณะกรรมการติดตามและประเมินผลจะดำเนินการในพื้นที่จากผู้มีส่วนเกี่ยวข้อง เจ้าหน้าที่ บุคลากรขององค์การบริหารส่วนตำบลโคคลาน ข้อมูลที่มีอยู่ตามธรรมชาติ พฤติกรรม ความต้องการ ซึ่งศึกษาได้โดยวิธีการสังเกตและสามารถวัดได้

๓. กำหนดเครื่องมือที่ใช้ในการติดตามและประเมินผล

คณะกรรมการติดตามและประเมินผลแผนพัฒนาท้องถิ่นของ องค์การบริหารส่วนตำบลโคคลาน กำหนดเครื่องมือที่ใช้ในการติดตามและประเมินผล ดังนี้

๓.๑ การทดสอบและการวัด (Tests & Measurements) วิธีการนี้จะทำการทดสอบและวัดผลเพื่อดูระดับการเปลี่ยนแปลง ซึ่งรวมถึงแบบทดสอบต่าง ๆ การประเมินการปฏิบัติงาน และแนวทางการวัด จะใช้เครื่องมือใดในการทดสอบและการวัดนั้นเป็นไปตามความเหมาะสมของโครงการพัฒนาท้องถิ่น เช่น การทดสอบและการวัดโครงการก่อสร้างถนนลาดยางชนิดแอลฟัลท์ติกคอนกรีต (จะใช้การทดสอบและการวัดอย่างไร) โครงการจัดงานประเพณีวันลอยกระทงประจำปี (จะใช้การทดสอบและการวัดอย่างไร) โครงการพัฒนาแหล่งเรียนรู้และภูมิปัญญาท้องถิ่น (จะใช้การทดสอบและการวัดอย่างไร) เป็นต้น

๓.๒ การสัมภาษณ์ (Interviews) อาจเป็นการสัมภาษณ์เดี่ยว หรือกลุ่มก็ได้ การสัมภาษณ์เป็นการยืนยันว่า ผู้มีส่วนเกี่ยวข้อง ผู้ได้รับผลกระทบมีความเกี่ยวข้องและได้รับผลกระทบในระดับใด โดยทั่วไปการสัมภาษณ์ถูกแบ่งออกเป็น ๒ ประเภท คือ การสัมภาษณ์แบบเป็นทางการหรือกึ่งทางการ (formal or semi-formal interview) ซึ่งใช้แบบสัมภาษณ์แบบมีโครงสร้าง (structure interviews) ดำเนินการสัมภาษณ์ และการสัมภาษณ์แบบไม่เป็นทางการ (informal interview) ซึ่งคล้าย ๆ กับการพูดสนทนาอย่างไม่มีพิธีรีตอง ไม่เคร่งครัดในขั้นตอน

๓.๓ การสังเกต (Observations) คณะกรรมการติดตามและประเมินผลแผนพัฒนาองค์การบริหารส่วนตำบลโคคลาน ใช้การสังเกตเพื่อเฝ้าดูว่ากำลังเกิดอะไรขึ้นกับการพัฒนาท้องถิ่นขององค์การบริหารส่วนตำบลโคคลาน มีการบันทึกการสังเกต แนวทางในการสังเกต และกำหนดการดำเนินการสังเกต (๑) การสังเกตแบบมี

ส่วนร่วม (Participant observation) เป็นวิธีการสังเกตที่คณะกรรมการติดตามและประเมินผลเข้าไปใช้ชีวิตร่วมกับประชาชนในหมู่บ้านหรือตัวบุคคล ชุมชน มีกิจกรรมร่วมกัน (๒) การสังเกตแบบไม่มีส่วนร่วม (Non-participant observation) หรือการสังเกตโดยตรง (Direct observation) เป็นการสังเกต บันทึกลักษณะทางกายภาพ โครงสร้าง และความสัมพันธ์ของผู้มีส่วนได้เสียในองค์การบริหารส่วนตำบลโคคลาน

๓.๔ การสำรวจ (surveys) ในที่นี่หมายถึง การสำรวจเพื่อประเมินความคิดเห็น การรับรู้ ทัศนคติ ความพึงพอใจ ความจำเป็น ความต้องการของประชาชนในตำบลโคคลาน/องค์การบริหารส่วนตำบลโคคลาน คณะกรรมการติดตามและประเมินผลแผนพัฒนา องค์การบริหารส่วนตำบลโคคลาน จะมีการบันทึกการสำรวจ และทิศทางการสำรวจไว้เป็นหลักฐาน

๓.๕ เอกสาร (Documents) การติดตามและประเมินผลยุทธศาสตร์และโครงการมีความจำเป็นอย่างยิ่งที่จะต้องใช้เอกสาร ซึ่งเป็นเอกสารที่เกี่ยวข้องกับยุทธศาสตร์การพัฒนา ปัญหาความต้องการของประชาชนในท้องถิ่น สาเหตุของปัญหา แนวทางการแก้ไขปัญหาหรือแนวทางการพัฒนา ตลอดจนเป้าประสงค์ ค่าเป้าหมาย กลยุทธ์ แผนงาน ผลผลิตหรือโครงการ วิสัยทัศน์ ขององค์การบริหารส่วนตำบลโคคลาน

๕. ประโยชน์ของการติดตามและประเมินผล

การติดตามและประเมินผลมีประโยชน์ที่สำคัญคือ การนำไปใช้แก้ไขปัญหาต่าง ๆ ระหว่างดำเนินโครงการ รองลงมาคือนำไปใช้สำหรับวางแผนการจัดทำแผนพัฒนาท้องถิ่นในอนาคต ประโยชน์ต่าง ๆ แยกเป็นหัวข้อได้ ดังนี้

๑. ได้ทราบถึงสถานภาพและสถานการณ์ต่าง ๆ ของการจัดทำแผนพัฒนาท้องถิ่นและการดำเนินการตามโครงการ ซึ่งจะทำให้วิธีการปฏิบัติดำเนินการไปแนวทางเดียวกัน

๒. ได้ทราบถึงข้อดี ข้อเสีย ข้อบกพร่องต่าง ๆ ตลอดจนปัจจัยที่ทำให้แผนพัฒนาท้องถิ่นและการดำเนินการตามโครงการพัฒนาท้องถิ่นมีปัญหา ทำให้สามารถแก้ไขได้ทุกจุด ตรงเป้าหมายอย่างทันท่วงที ทั้งในปัจจุบันและอนาคต

๓. ช่วยให้การใช้ทรัพยากรต่าง ๆ เกิดความประหยัด คุ้มค่าไม่เสียประโยชน์ ประหยัดเวลา งบประมาณ และทรัพยากรในการดำเนินโครงการพัฒนาท้องถิ่น

๔. สามารถเก็บรวมรวม วิเคราะห์ข้อมูลต่าง ๆ ที่เกี่ยวกับรายละเอียด ความต้องการ สภาพปัญหาต่าง ๆ ที่จะนำไปจัดทำเป็นโครงการเพื่อพัฒนาท้องถิ่น เพื่อนำเสนอโครงการในเชิงสถิติหรือข้อมูลที่เป็นจริง ทำให้ได้รับความเชื่อถือและการยอมรับจากประชาชน ผู้มีส่วนได้เสีย หน่วยงานราชการ รัฐวิสาหกิจ องค์กรต่าง ๆ

๕. กระตุ้นให้ผู้ปฏิบัติงานและผู้เกี่ยวข้องกับการพัฒนาท้องถิ่น การจัดทำโครงการและรับผิดชอบโครงการ มีความสำนึกต่อหน้าที่ความรับผิดชอบ และกระตือรือร้นในการแก้ไข ตลอดจนปรับปรุงรายละเอียด เนื้อหาข้อมูลให้เป็นปัจจุบันเสมอ

๖. การวินิจฉัย สั่งการ ผู้บริหารท้องถิ่น ปลัด/รองปลัด ผู้บริหารระดับสำนัก/กอง/ฝ่ายต่าง ๆ ขององค์การบริหารส่วนตำบลโคคลาน สามารถวินิจฉัย สั่งการได้อย่างถูกต้อง ชัดเจน รัดกุมมีเหตุมีผลในการพัฒนาท้องถิ่นให้สอดคล้องกับสภาพความเป็นจริงและตามอำนาจหน้าที่ นอกจากนี้ยังสามารถกำหนดมาตรการต่าง ๆ สำหรับการปรับปรุงแก้ไขและป้องกันความผิดพลาดที่จะเกิดขึ้นได้

๗. ทำให้ภารกิจต่าง ๆ ของบุคลากรในองค์การบริหารส่วนตำบลโคคลาน แต่ละคน แต่ละสำนัก/กอง/ฝ่ายต่าง ๆ มีความสอดคล้องกัน ประสานการทำงานให้เป็นองค์รวมของหน่วยงาน ทำให้เป้าหมายขององค์การบริหารส่วนตำบลโคคลาน เกิดความสำเร็จตามเป้าหมายหลัก มีความสอดคล้องและเกิดประสิทธิภาพและประสิทธิผล

๘. สามารถรักษาคุณภาพของงานหรือภารกิจให้เป็นไปและตรงตามวัตถุประสงค์ของโครงการกิจกรรมงานต่าง ๆ และประชาชนพึงพอใจเมื่อได้รับการบริการประชาชนในเขตตำบลโคคลาน/องค์การบริหารส่วนตำบลโคคลาน

ส่วนที่ ๒
การติดตามและประเมินผล

๑. สรุปผลการติดตามและประเมินผล ปีงบประมาณ พ.ศ. ๒๕๖๙

๑.๑ ยุทธศาสตร์การพัฒนาท้องถิ่น

แผนยุทธศาสตร์การพัฒนาองค์การบริหารส่วนตำบลโคคลาน เป็นแผนยุทธศาสตร์ที่กำหนดระยะเวลา ๕ ปี พ.ศ. ๒๕๖๑ - ๒๕๗๐ ซึ่งเป็นแผนพัฒนาเศรษฐกิจและสังคมขององค์การบริหารส่วนตำบลโคคลาน ที่กำหนดยุทธศาสตร์ และแนวทางการพัฒนาขององค์การบริหารส่วนตำบลโคคลาน ซึ่งแสดงถึงวิสัยทัศน์ พันธกิจ และจุดมุ่งหมายเพื่อการพัฒนาในอนาคต โดยสอดคล้องกับแผนพัฒนาเศรษฐกิจและสังคมแห่งชาติ แผนการบริหารราชการแผ่นดิน ยุทธศาสตร์การพัฒนาจังหวัดสระแก้ว อำเภอตาพระยา และแผนชุมชนตำบลโคคลาน

วิสัยทัศน์

องค์การบริหารส่วนตำบลโคคลาน ได้กำหนดวิสัยทัศน์ (Vision) เพื่อแสดงสถานการณ์ในอุดมคติ ซึ่งเป็นจุดมุ่งหมายความคาดหวังที่ต้องการให้เกิดขึ้นในอนาคตข้างหน้า ซึ่งจะสามารถสะท้อนถึงสภาพการณ์ของท้องถิ่นในอนาคตอย่างรอบด้าน ภายใต้การเปลี่ยนแปลงของสภาพแวดล้อมด้านต่างๆ จึงได้กำหนดวิสัยทัศน์คาดหวังที่จะให้เกิดขึ้นในอนาคต ดังนี้

" องค์กรที่มีประสิทธิภาพ มุ่งมั่นให้บริการสาธารณะ ยึดหลักธรรมาภิบาลและปรัชญาเศรษฐกิจพอเพียง เพื่อประโยชน์สุขของประชาชนอย่างยั่งยืน "

พันธกิจ

๑. จัดให้มีและบำรุงรักษาทางน้ำและทางบก
๒. รักษาความสะอาดของถนน ทางน้ำ ทางเดิน และที่สาธารณะ รวมทั้งกำจัดมูลฝอยและสิ่งปฏิกูล
๓. ป้องกันโรคและระงับโรคติดต่อ
๔. ป้องกันและบรรเทาสาธารณภัย
๕. ส่งเสริมการศึกษา ศาสนา และวัฒนธรรม
๖. ส่งเสริมการพัฒนาสตรี เด็ก เยาวชน ผู้สูงอายุ ผู้พิการ
๗. คุ้มครอง ดูแล และบำรุงรักษาทรัพยากรธรรมชาติและสิ่งแวดล้อม
๘. บำรุงรักษาศิลปะ จารีตประเพณี ภูมิปัญญาท้องถิ่น และวัฒนธรรมอันดีของท้องถิ่น
๙. บำรุงและส่งเสริมการประกอบอาชีพของประชาชน
๑๐. จัดให้มีตลาด
๑๑. จัดให้มีน้ำเพื่อการอุปโภค บริโภคและการเกษตร
๑๒. จัดให้มีไฟฟ้าสาธารณะ และไฟฟ้าสำหรับใช้ในครัวเรือน อย่างทั่วถึง
๑๓. ปรับปรุงและพัฒนาแหล่งท่องเที่ยว

แผนยุทธศาสตร์การพัฒนาองค์การบริหารส่วนตำบลโคคลาน มี ๕ ด้าน ดังนี้

๑. ยุทธศาสตร์การพัฒนาด้านเศรษฐกิจ

๒. ยุทธศาสตร์การพัฒนาด้านสังคม

๓. ยุทธศาสตร์การพัฒนาด้านโครงสร้างพื้นฐาน

๔. ยุทธศาสตร์การพัฒนาด้านสิ่งแวดล้อมการท่องเที่ยวและกีฬา

๕. ยุทธศาสตร์การพัฒนาด้านการบริหารจัดการและการปฏิบัติตามนโยบายของรัฐ

เป้าประสงค์

(๑) ขุดลอก คูคลองและจัดสร้างแหล่งน้ำ สงวนและเก็บกักน้ำเพื่อการเกษตร

(๒) พัฒนาชุมชนและสังคมตามแนวทางปรัชญาเศรษฐกิจพอเพียง

(๓) ส่งเสริมและพัฒนาระบบการศึกษาในสังกัด อปท.

(๔) พัฒนาและเตรียมบุคลากรด้านการศึกษา

(๕) สนับสนุนให้มีการนำระบบเทคโนโลยีสารสนเทศมาใช้เป็นเครื่องมือและประกอบการศึกษา

(๖) ส่งเสริมการศึกษาในระบบ นอกระบบ และการศึกษาตามอัธยาศัย

(๗) ประชาชนได้ใช้เส้นทางคมนาคมที่มีมาตรฐาน ปลอดภัยใช้งานได้ดี

(๘) ลดต้นทุนการผลิตและเพิ่มมูลค่าผลผลิต

(๙) สนับสนุนการทำเกษตรทางเลือก

(๑๐) ส่งเสริมประชาชนในท้องถิ่นให้มีการเลี้ยงสัตว์เศรษฐกิจ

(๑๑) ส่งเสริมพัฒนาบทบาทและคุณภาพชีวิตของเด็ก เยาวชนสตรี ผู้สูงอายุ ผู้พิการ และด้อยโอกาส

(๑๒) สนับสนุนและประสานรัฐบาล องค์กรปกครองส่วนท้องถิ่นทุกระดับเพื่อป้องกันและให้มีการปราบปรามและแก้ไขปัญหาการเสพ

(๑๓) สนับสนุนการจัดตั้งกองทุน และเพิ่มสวัสดิการ

(๑๔) ส่งเสริมและสนับสนุนให้การรักษาพยาบาลประชาชนในระดับตำบล หมู่บ้าน และชุมชนที่มีคุณภาพและมาตรฐาน

(๑๕) ส่งเสริมสุขภาพและอนามัยของประชาชนในระดับหมู่บ้านและชุมชน ให้มีสุขภาพแข็งแรง

(๑๖) ส่งเสริมสนับสนุนการวางระบบการพัฒนาด้านโครงสร้างคุณภาพชีวิตพื้นฐาน

(๑๗) ก่อสร้าง ปรับปรุงเส้นทางคมนาคมอย่างทั่วถึง

(๑๘) ประสาน สนับสนุน ร่วมมือกับส่วนราชการ และองค์กรปกครองส่วนท้องถิ่นอื่นๆ

(๑๙) พัฒนาฟื้นฟูและส่งเสริมกิจกรรมด้านศาสนาศิลปวัฒนธรรมและประเพณีของชุมชน

(๒๐) ส่งเสริมและสนับสนุนกิจกรรมลานกีฬาชุมชน และจัดการแข่งขันกีฬาประเภทต่างๆที่เกี่ยวข้อง

(๒๑) ส่งเสริมให้ประชาชนมีส่วนร่วมการบริหารงาน

(๒๒) ส่งเสริมให้เกิดการบริหารจัดการที่มีประสิทธิภาพ ตอบสนองความต้องการของประชาชนตามหลักการบริหารกิจการบ้านเมืองที่ดี

(๒๓) ส่งเสริมสนับสนุนบุคลากรในหน่วยงานให้ ศึกษา/อบรม หลักสูตรต่างๆเพื่อให้การปฏิบัติงานมีประสิทธิภาพยิ่งขึ้น

(๒๔) ส่งเสริมและสนับสนุนการติดตั้งระบบเตือนภัยธรรมชาติ และภัยพิบัติต่าง ๆ

(๒๕) ส่งเสริมและสนับสนุน และร่วมมือกับส่วนราชการ หน่วยงาน มูลนิธิการกุศลและองค์กรที่เกี่ยวข้อง ในการเตรียมความพร้อมในการป้องกันภัย และการช่วยเหลือผู้ประสบภัย

(๒๖) ส่งเสริมสนับสนุน และร่วมมือกับส่วนราชการ องค์กรปกครองส่วนท้องถิ่น ภาคเอกชน ในการพัฒนาฟื้นฟูและอนุรักษ์แหล่งน้ำ ลุ่มน้ำลำคลอง และป่าไม้ให้มีความอุดมสมบูรณ์

(๒๗) ส่งเสริมสนับสนุนและร่วมมือกับส่วนราชการ องค์กรปกครองส่วนท้องถิ่นและภาคเอกชนในการรณรงค์สร้างจิตสำนึก เพื่อป้องกันและแก้ไขปัญหามลพิษและปัญหาสิ่งแวดล้อมของชุมชนท้องถิ่นทุกระดับ

(๒๘) ส่งเสริมสนับสนุนและสร้างความร่วมมือกับส่วนราชการที่เกี่ยวข้อง องค์กรปกครองส่วนท้องถิ่นในการจัดทำระบบกำจัดขยะรวม

ตัวชี้วัด

(๑) ประชาชนมีแหล่งกักเก็บน้ำใช้สำหรับอุปโภค บริโภคและการเกษตรอย่างพอเพียง

(๒) ประชาชนในตำบลโคคลานมีรายได้เพิ่มขึ้น

(๓) โรงเรียน สพฐ. ๓ แห่ง ได้รับการสนับสนุนอาหารกลางวัน อาหารเสริมนม

(๔) ศพด. ๓ แห่ง ได้รับการสนับสนุนอาหารกลางวัน อาหารเสริมนม รวมทั้งพัฒนาอาคารสถานที่และ ระบบบริหารจัดการ

(๕) เด็กและเยาวชนได้ร่วมกิจกรรม

(๖) ผู้ดูแลเด็กเล็กได้รับการพัฒนาประสิทธิในการปฏิบัติงาน

(๗) เด็กเล็กได้มีความรู้ และมีทักษะเพิ่มขึ้น

(๘) มีวัสดุ อุปกรณ์ การเรียนการสอนอย่างทั่วถึงและเพียงพอ

(๙) อาสาสมัครในการช่วยเหลือชุมชนและประสานงานในชุมชน

(๑๐) ประชาชนมีรายได้เพิ่มขึ้น ๕%

(๑๑) ส่งเสริมสวัสดิการสังคม สงเคราะห์ ผู้พิการ ผู้ด้อยโอกาส ผู้สูอายุ ๖ หมู่บ้าน

(๑๒) กลุ่มสตรี อสม. ได้ทำกิจกรรม ร่วมกัน และสร้างความสามัคคี

(๑๓) ประชาชนได้รับการบริการสาธารณสุขอย่างทั่วถึง ๖ หมู่บ้าน

(๑๔) จัดวางผังเมืองขององค์กรปกครองส่วนท้องถิ่นให้เป็นไปตามมาตรฐาน

(๑๕) ก่อสร้าง ปรับปรุงเส้นทางคมนาคมอย่างทั่วถึง ๖ หมู่บ้าน

(๑๖) ประสาน สนับสนุน ร่วมมือกับส่วนราชการ และองค์กรปกครองส่วนท้องถิ่นอื่นๆ

(๑๗) ส่งเสริมขนบธรรมเนียม จารีตประเพณี ศิลปวัฒนธรรมอันดีงามของท้องถิ่น ๖ หมู่บ้าน

(๑๘) ส่งเสริมและสนับสนุนกิจกรรมลานกีฬาชุมชนและจัดการแข่งขันกีฬาประเภทต่างๆ ทั้ง ๖ หมู่บ้าน

(๑๙) ส่งเสริมการเลือกตั้งตามระบบการปกครองแบบประชาธิปไตยและตามกฎหมายที่เกี่ยวข้อง ทั้ง ๖ หมู่บ้าน

(๒๐) การจัดระเบียบโครงสร้างการบริหารจัดการภายในองค์กรให้สามารถปฏิบัติหน้าที่ให้เกิดประสิทธิภาพและประสิทธิผลยิ่งขึ้น ๖ หมู่บ้าน

(๒๑) ส่งเสริมให้ประชาชนมีส่วนร่วมการบริหารงาน

(๒๒) ส่งเสริมให้เกิดการบริหารจัดการที่มีประสิทธิภาพ ตอบสนองความต้องการของประชาชนตามหลักการบริหารกิจการบ้านเมืองที่ดี ๖ หมู่บ้าน

(๒๓) ส่งเสริมและสนับสนุนการติดตั้งระบบเตือนภัยธรรมชาติ และภัยพิบัติต่างๆ ๖ หมู่บ้าน

(๒๔) ส่งเสริมการฝึกอบรมอาสาสมัครป้องกันภัยและบรรเทาสาธารณภัยประจำหมู่บ้าน/ตำบลและทีมกู้ชีพกู้ภัยตำบล ๖ หมู่บ้าน

(๒๕) สนับสนุนให้มีวัสดุอุปกรณ์เกี่ยวกับการป้องกันและการช่วยเหลือเมื่อเกิดภัยพิบัติ

(๒๖) เพื่อทัศนียภาพที่สวยงามประชาชนเห็นประโยชน์ของการปลูกป่า

(๒๗) ส่งเสริมสนับสนุนและร่วมมือกับส่วนราชการ องค์กรปกครองส่วนท้องถิ่นและภาคเอกชนในการรณรงค์สร้างจิตสำนึก เพื่อป้องกันและแก้ไขปัญหามลพิษและปัญหาสิ่งแวดล้อมของ ๖ หมู่บ้าน

(๒๘) การกำจัดขยะ สิ่งปฏิกูลอย่างถูกวิธี ๖ หมู่บ้าน

ค่าเป้าหมาย

(๑) มีแหล่งน้ำพอเพียงต่อการอุปโภคบริโภคและทำการเกษตร

(๒) การศึกษาที่มีคุณภาพและมาตรฐาน และเกิดการเรียนรู้ต่อเนื่อง

(๓) ประชาชนมีทักษะในการประกอบอาชีพด้านเกษตร

(๔) ประชาชนมีคุณภาพชีวิตที่ดีขึ้น

(๕) ประชาชนเข้าถึงบริการสาธารณสุข มีสุขภาพแข็งแรง

(๖) ประชาชนได้ใช้เส้นทางคมนาคมที่มีมาตรฐาน ปลอดภัย

(๗) ประชาชนได้ร่วมกิจกรรมส่งเสริมประเพณี วัฒนธรรม การท่องเที่ยว กีฬาและนันทนาการของท้องถิ่น

(๘) องค์กรปกครองส่วนท้องถิ่นมาธรรมาภิบาลดีขึ้น

(๙) ประชาชนมีความปลอดภัยในชีวิตและทรัพย์สิน

(๑๐) สิ่งแวดล้อมและทรัพยากรธรรมชาติได้รับการฟื้นฟูและอนุรักษ์

กลยุทธ์

กลยุทธ์ที่ ๑ ส่งเสริมศักยภาพและขีดความสามารถเพิ่มผลผลิตทางการเกษตรและการแปรรูปสินค้าทางการเกษตร (๑)

กลยุทธ์ที่ ๒ ส่งเสริมและเพิ่มทักษะอาชีพของครัวเรือนและกลุ่มอาชีพ (๑)

กลยุทธ์ที่ ๓ ส่งเสริมให้ราษฎรมีงานทำ (๑)

กลยุทธ์ที่ ๔ ส่งเสริมด้านคุณธรรม จริยธรรม และวัฒนธรรมประเพณีท้องถิ่น (๒)

กลยุทธ์ที่ ๕ ส่งเสริมด้านการศึกษา (๒)

กลยุทธ์ที่ ๖ ส่งเสริมด้านสุขภาพและอนามัย (๒)

กลยุทธ์ที่ ๗ ส่งเสริมด้านสวัสดิการสังคม/ชุมชน (๒)

กลยุทธ์ที่ ๘ ส่งเสริมระบบความปลอดภัยในชีวิตและทรัพย์สิน ลดอุบัติเหตุ อาชญากรรมและการบรรเทาสาธารณภัย (๒)

กลยุทธ์ที่ ๙ ก่อสร้าง ปรับปรุง บำรุงถนน สะพาน ทางเท้า ท่อระบายน้ำ และการผังเมือง (๓)

กลยุทธ์ที่ ๑๐ ก่อสร้างขยายเขตการบริการประปา (๓)

กลยุทธ์ที่ ๑๑ ส่งเสริมด้านแหล่งน้ำเพื่อการเกษตร อุปโภค บริโภค (๓)

กลยุทธ์ที่ ๑๒ ก่อสร้างขยายเขตไฟฟ้าและไฟฟ้าสาธารณะ (๓)

กลยุทธ์ที่ ๑๓ ส่งเสริมสร้างจิตสำนึกและตระหนักในการจัดการทรัพยากรธรรมชาติและสิ่งแวดล้อม (๔)

กลยุทธ์ที่ ๑๔ ส่งเสริมการบริหารจัดการและรณรงค์กำจัดขยะมูลฝอย (๔)

กลยุทธ์ที่ ๑๕ ส่งเสริมด้านการกีฬาและการนันทนาการ (๔)

กลยุทธ์ที่ ๑๖ ส่งเสริมและพัฒนาพื้นที่ให้เป็นแหล่งท่องเที่ยว (๔)

กลยุทธ์ที่ ๑๗ ส่งเสริมการมีส่วนร่วมของประชาชนและองค์กรทุกภาคส่วนในการพัฒนาการเมืองและสังคม (๕)

กลยุทธ์ที่ ๑๘ ส่งเสริมและพัฒนาระบบการให้บริการประชาชนตามมาตรฐานสากล (๕)

กลยุทธ์ที่ ๑๙ พัฒนาการป้องกัน เฝ้าระวังกลุ่มเสี่ยง และบำบัด รักษาผู้ติดยาเสพติดและโรคเอดส์ ส่งเสริมชุมชนให้เข้มแข็ง (๕)

กลยุทธ์ที่ ๒๐ พัฒนาแก้ไขปัญหาความยากจน (๕)

กลยุทธ์ที่ ๒๑ พัฒนาส่งเสริมกิจกรรมต่างๆของจังหวัด อำเภอ และหน่วยงานต่างๆ (๕)

จุดยืนทางยุทธศาสตร์

(๑) การพัฒนาชุมชนให้น่าอยู่มีความเข้มแข็ง โดยได้รับบริการสาธารณะด้านโครงสร้างพื้นฐานที่จำเป็นเพื่อรองรับการขยายตัวของชุมชนและเศรษฐกิจ

(๒) การพัฒนาระบบการศึกษาและส่งเสริมศิลปวัฒนธรรมท้องถิ่น

(๓) ส่งเสริมและพัฒนาศักยภาพคนและความเข้มแข็งของชุมชนในการพึ่งตนเอง

(๔) การกำจัดขยะมูลฝอย สิ่งปฏิกูลและมลภาวะสิ่งแวดล้อมที่มีอย่างยั่งยืน

(๕) การพัฒนาระบบการบริหารจัดการภาครัฐที่ดีและมีส่วนร่วมจากทุกภาคส่วน

สรุปผลการติดตามและประเมินผลแผนพัฒนาองค์การบริหารส่วนตำบลโคคลาน
ประจำปีงบประมาณ ๒๕๖๙
องค์การบริหารส่วนตำบลโคคลาน อำเภอตาพระยา จังหวัดสระแก้ว

ลำดับที่	โครงการ/กิจกรรม ตามแผนพัฒนาท้องถิ่น (พ.ศ.๒๕๖๖-๒๕๗๐)	งบประมาณ (บาท)	โครงการ/กิจกรรม ตามข้อบัญญัติฯ พ.ศ.๒๕๖๙ (ที่สอดคล้องกับแผนพัฒนาท้องถิ่น)	งบประมาณ (บาท)	ดำเนินการแล้ว	อยู่ระหว่างดำเนินการ	ยังไม่ได้ดำเนินการ
๑	โครงการจัดกิจกรรมวันเฉลิมพระชนมพรรษา พระบาทสมเด็จพระปรเมนทรรามาธิบดีศรีสินทรมหาวชิราลงกรณ พระวชิรเกล้าเจ้าอยู่หัว รัชกาลที่ ๑๐	๑๐๐,๐๐๐	โครงการจัดกิจกรรมวันเฉลิมพระชนมพรรษา พระบาทสมเด็จพระปรเมนทรรามาธิบดีศรีสินทรมหาวชิราลงกรณ พระวชิรเกล้าเจ้าอยู่หัว รัชกาลที่ ๑๐	๑๐,๐๐๐			√
๒	โครงการจัดกิจกรรมวันเฉลิมพระชนมพรรษา สมเด็จพระนางเจ้าสิริกิติ์ พระบรมราชินีนาถ พระบรมราชชนนีพันปีหลวง ๑๒ สิงหาคม	๑๐๐,๐๐๐	โครงการจัดกิจกรรมวันเฉลิมพระชนมพรรษา สมเด็จพระนางเจ้าสิริกิติ์ พระบรมราชินีนาถ พระบรมราชชนนีพันปีหลวง ๑๒ สิงหาคม	๑๐,๐๐๐			√
๓	โครงการปกป้องสถาบัน	๒๐๐,๐๐๐	โครงการปกป้องสถาบัน	๓๕,๐๐๐			√
๔	โครงการฝึกอบรมการส่งเสริมคุณธรรม จริยธรรมและการต่อต้านการทุจริตตามแนวหลักปรัชญาเศรษฐกิจพอเพียงให้แก่บุคลากร เพื่อเสริมสร้างวัฒนธรรมองค์กรสุจริต	๒๑,๐๐๐	โครงการฝึกอบรมการส่งเสริมคุณธรรม จริยธรรมและการต่อต้านการทุจริตตามแนวหลักปรัชญาเศรษฐกิจพอเพียงให้แก่บุคลากร เพื่อเสริมสร้างวัฒนธรรมองค์กรสุจริต	๒๑,๐๐๐	√		
๕	โครงการ "จัดระเบียบท้องถิ่น ๑ อปท. ๑ ถนน สวย ปลอดภัย"	๒๐,๐๐๐	โครงการ "จัดระเบียบท้องถิ่น ๑ อปท. ๑ ถนน สวย ปลอดภัย"	๒๐,๐๐๐	√		

ลำดับที่	โครงการ/กิจกรรม ตามแผนพัฒนาท้องถิ่น (พ.ศ.๒๕๖๖-๒๕๗๐)	งบประมาณ (บาท)	โครงการ/กิจกรรม ตามข้อบัญญัติฯ พ.ศ.๒๕๖๙ (ที่สอดคล้องกับแผนพัฒนาท้องถิ่น)	งบประมาณ (บาท)	ดำเนินการแล้ว	อยู่ระหว่างดำเนินการ	ยังไม่ได้ดำเนินการ
๖	โครงการพัฒนา ปรับปรุง และทำความสะอาดสถานที่ทำงาน (๕ ส.) BIG Cleaning Day	๑๐,๐๐๐	โครงการพัฒนา ปรับปรุง และทำความสะอาดสถานที่ทำงาน (๕ ส.) BIG Cleaning Day	๑๐,๐๐๐	√		
๗	โครงการฝึกอบรมเพิ่มประสิทธิภาพและศึกษาดูงานการพัฒนาท้องถิ่น	๓๐๐,๐๐๐	โครงการฝึกอบรมเพิ่มประสิทธิภาพและศึกษาดูงานการพัฒนาท้องถิ่น	๔๒๐,๐๐๐	√		
๘	โครงการเพิ่มประสิทธิภาพการจัดเก็บรายได้	๖๐,๐๐๐	โครงการเพิ่มประสิทธิภาพการจัดเก็บรายได้	๒๕,๐๐๐	√		
๙	โครงการปรับปรุงแผนที่ภาษีและทะเบียนทรัพย์สิน	๑๐๐,๐๐๐	โครงการปรับปรุงแผนที่ภาษีและทะเบียนทรัพย์สิน	๑๐,๐๐๐			√
๑๐	โครงการรณรงค์ป้องกันไฟป่าและหมอกควัน	๒๐,๐๐๐	โครงการรณรงค์ป้องกันไฟป่าและหมอกควัน	๒๐,๐๐๐	√		
๑๑	โครงการกีฬาสีศูนย์พัฒนาเด็กเล็ก	๙๐,๐๐๐	โครงการกีฬาสีศูนย์พัฒนาเด็กเล็ก	๓๐,๐๐๐	√		
๑๒	โครงการจัดงานวันเด็กแห่งชาติ	๑๐๐,๐๐๐	โครงการจัดงานวันเด็กแห่งชาติ	๔๐,๐๐๐	√		
๑๓	เงินอุดหนุนโรงเรียนบ้านไทยสามัคคีโครงการขับเคลื่อนหลักปรัชญาเศรษฐกิจพอเพียงสู่สถานศึกษา	๕๐,๐๐๐	เงินอุดหนุนโรงเรียนบ้านไทยสามัคคีโครงการขับเคลื่อนหลักปรัชญาเศรษฐกิจพอเพียงสู่สถานศึกษา	๒๐,๐๐๐	√		

ลำดับที่	โครงการ/กิจกรรม ตามแผนพัฒนาท้องถิ่น (พ.ศ.๒๕๖๖-๒๕๗๐)	งบประมาณ (บาท)	โครงการ/กิจกรรม ตามข้อบัญญัติฯ พ.ศ.๒๕๖๙ (ที่สอดคล้องกับแผนพัฒนาท้องถิ่น)	งบประมาณ (บาท)	ดำเนินการแล้ว	อยู่ระหว่างดำเนินการ	ยังไม่ได้ดำเนินการ
๑๔	โครงการรณรงค์ป้องกันปัญหาเด็กจมน้ำ	๕๐,๐๐๐	โครงการรณรงค์ป้องกันปัญหาเด็กจมน้ำ	๕๐,๐๐๐	√		
๑๕	โครงการสนับสนุนค่าใช้จ่ายการบริหารสถานศึกษา	๒,๐๓๗,๖๕๒	โครงการสนับสนุนค่าใช้จ่ายการบริหารสถานศึกษา	๒,๐๓๗,๖๕๒	√		
๑๖	โครงการควบคุมและป้องกันโรคไข้เลือดออก	๑๕๐,๐๐๐	โครงการควบคุมและป้องกันโรคไข้เลือดออก	๑๕๐,๐๐๐	√		
๑๗	โครงการอบรมซ้อมแผนป้องกันภัยในศูนย์พัฒนาเด็กเล็ก	๕๐,๐๐๐	โครงการอบรมซ้อมแผนป้องกันภัยในศูนย์พัฒนาเด็กเล็ก	๕๐,๐๐๐	√		
๑๘	โครงการศึกษาดูงานนำประชาชนเข้ากราบถวายบังคมพระบรมศพ สมเด็จพระนางเจ้าสิริกิติ์ พระบรมราชินีนาถ พระบรมราชชนนีพันปีหลวง	๕๐,๐๐๐	โครงการศึกษาดูงานนำประชาชนเข้ากราบถวายบังคมพระบรมศพ สมเด็จพระนางเจ้าสิริกิติ์ พระบรมราชินีนาถ พระบรมราชชนนีพันปีหลวง	๕๐,๐๐๐	√		
๑๙	โครงการสัตว์ปลอดโรค คนปลอดภัย จากโรคพิษสุนัขบ้า	๑๕๐,๐๐๐	โครงการสัตว์ปลอดโรค คนปลอดภัย จากโรคพิษสุนัขบ้า	๑๕๐,๐๐๐	√		
๒๐	โครงการส่งเสริมอาชีพในชุมชน	๕๐,๐๐๐	โครงการส่งเสริมอาชีพในชุมชน	๕๐,๐๐๐	√		

ลำดับที่	โครงการ/กิจกรรม ตามแผนพัฒนาท้องถิ่น (พ.ศ.๒๕๖๖-๒๕๗๐)	งบประมาณ (บาท)	โครงการ/กิจกรรม ตามข้อบัญญัติฯ พ.ศ.๒๕๖๙ (ที่สอดคล้องกับแผนพัฒนาท้องถิ่น)	งบประมาณ (บาท)	ดำเนินการแล้ว	อยู่ระหว่างดำเนินการ	ยังไม่ได้ดำเนินการ
๒๑	โครงการจัดทำเวทีประชาคม จัดทำ/ทบทวนแผนพัฒนาท้องถิ่น	๕๐,๐๐๐	โครงการจัดทำเวทีประชาคม จัดทำ/ทบทวนแผนพัฒนาท้องถิ่น	๑๐,๐๐๐			√
๒๒	โครงการส่งเสริมพัฒนาสตรี เด็ก เยาวชน ผู้สูงอายุ ผู้พิการ และผู้ด้อยโอกาสในสังคม	๓๐,๐๐๐	โครงการส่งเสริมพัฒนาสตรี เด็ก เยาวชน ผู้สูงอายุ ผู้พิการ และผู้ด้อยโอกาสในสังคม	๓๐,๐๐๐	√		
๒๓	โครงการเพิ่มประสิทธิภาพการบริหารจัดการและการเรียนรู้เพื่อการพัฒนาศักยภาพและทัศนศึกษาดูงานของผู้บริหาร สมาชิกสภาฯ พนักงานส่วนตำบลและพนักงานจ้างและผู้นำท้องที่	๒๑๐,๐๐๐	โครงการเพิ่มประสิทธิภาพการบริหารจัดการและการเรียนรู้เพื่อการพัฒนาศักยภาพและทัศนศึกษาดูงานของผู้บริหาร สมาชิกสภาฯ พนักงานส่วนตำบลและพนักงานจ้างและผู้นำท้องที่	๒๑๐,๐๐๐			√
๒๔	โครงการเยาวชนสดใสร่วมใจต้านภัยยาเสพติด	๒๐,๐๐๐	โครงการเยาวชนสดใสร่วมใจต้านภัยยาเสพติด	๒๐,๐๐๐	√		
๒๕	โครงการองค์การบริหารส่วนตำบลโคคลานเคลื่อนที่	๓๐,๐๐๐	โครงการองค์การบริหารส่วนตำบลโคคลานเคลื่อนที่	๑๐,๐๐๐			√
๒๖	โครงการแข่งขันกีฬาตำบลต้านยาเสพติด	๒๐๐,๐๐๐	โครงการแข่งขันกีฬาตำบลต้านยาเสพติด	๒๐๐,๐๐๐	√		
๒๗	โครงการแข่งขันกีฬาเยาวชน ประชาชนต้านยาเสพติดในเขตพื้นที่อำเภอตาพระยา	๒๐๐,๐๐๐	โครงการแข่งขันกีฬาเยาวชน ประชาชนต้านยาเสพติดในเขตพื้นที่อำเภอตาพระยา	๑๕๖,๐๐๐			√
๒๘	เงินอุดหนุนโรงเรียนประเสริฐ-น้อย รุจิรวงศ์ ๑ โครงการศิลป์สร้างสรรค์	๒๐,๐๐๐	เงินอุดหนุนโรงเรียนประเสริฐ-น้อย รุจิรวงศ์ ๑ โครงการศิลป์สร้างสรรค์	๒๐,๐๐๐	√		

ลำดับที่	โครงการ/กิจกรรม ตามแผนพัฒนาท้องถิ่น (พ.ศ.๒๕๖๖-๒๕๗๐)	งบประมาณ (บาท)	โครงการ/กิจกรรม ตามข้อบัญญัติฯ พ.ศ.๒๕๖๙ (ที่สอดคล้องกับแผนพัฒนาท้องถิ่น)	งบประมาณ (บาท)	ดำเนินการแล้ว	อยู่ระหว่างดำเนินการ	ยังไม่ได้ดำเนินการ
๒๙	โครงการฝึกอบรมคณะกรรมการประจำหน่วยเลือกตั้ง (กปน.) และเจ้าหน้าที่รักษาความปลอดภัยประจำหน่วยที่เลือกตั้งสมาชิกสภาองค์การบริหารส่วนตำบลและนายกองค์การบริหารส่วนตำบลโคคลาน	๒๐๐,๐๐๐	โครงการฝึกอบรมคณะกรรมการประจำหน่วยเลือกตั้ง (กปน.) และเจ้าหน้าที่รักษาความปลอดภัยประจำหน่วยที่เลือกตั้งสมาชิกสภาองค์การบริหารส่วนตำบลและนายกองค์การบริหารส่วนตำบลโคคลาน	๔๘,๐๐๐	✓		√
๓๐	โครงการสืบสานประเพณีแซนโฎนตา	๒๐๐,๐๐๐	โครงการสืบสานประเพณีแซนโฎนตา	๖๐,๐๐๐			√
๓๑	โครงการสืบสานประเพณีบุญบั้งไฟ	๖๐๐,๐๐๐	โครงการสืบสานประเพณีบุญบั้งไฟ	๒๓๐,๐๐๐			√
๓๒	โครงการสืบสานประเพณีลอยกระทง	๖๐๐,๐๐๐	โครงการสืบสานประเพณีลอยกระทง	๑๓๐,๐๐๐			√
๓๓	โครงการสืบสานประเพณีวันสงกรานต์และวันผู้สูงอายุ	๖๐๐,๐๐๐	โครงการสืบสานประเพณีวันสงกรานต์และวันผู้สูงอายุ	๑๔๐,๐๐๐	√		
๓๔	โครงการ กิน กอด เล่น เล่า เพื่อส่งเสริมพัฒนาการเด็กก่อนวัยเรียน	๕๐,๐๐๐	โครงการ กิน กอด เล่น เล่า เพื่อส่งเสริมพัฒนาการเด็กปฐมวัย	๕๐,๐๐๐	√		
๓๕	เงินอุดหนุนโรงเรียนบ้านไทยสามัคคี โครงการศิลป์สร้างสรรค์เพื่อพัฒนาชีวิต	๓๐,๐๐๐	เงินอุดหนุนโรงเรียนบ้านไทยสามัคคี โครงการศิลป์สร้างสรรค์เพื่อพัฒนาชีวิต	๓๐,๐๐๐	√		

ลำดับที่	โครงการ/กิจกรรม ตามแผนพัฒนาท้องถิ่น (พ.ศ.๒๕๖๖-๒๕๗๐)	งบประมาณ (บาท)	โครงการ/กิจกรรม ตามข้อบัญญัติฯ พ.ศ.๒๕๖๙ (ที่สอดคล้องกับแผนพัฒนาท้องถิ่น)	งบประมาณ (บาท)	ดำเนินการแล้ว	อยู่ระหว่างดำเนินการ	ยังไม่ได้ดำเนินการ
๓๖	โครงการสืบสานประเพณีแห่เทียนจำนำพรรษา	๑๐๐,๐๐๐	โครงการสืบสานประเพณีแห่เทียนจำนำพรรษา	๕๐,๐๐๐	√		
๓๗	โครงการปลูกต้นไม้และปลูกป่าเฉลิมพระเกียรติ	๑๑,๐๐๐	โครงการปลูกต้นไม้และปลูกป่าเฉลิมพระเกียรติ	๖,๐๐๐	√		
๓๘	เงินอุดหนุนโรงเรียนบ้านโคคลาน โครงการแข่งขันกีฬา-กรีฑา นักเรียนกลุ่มเครือข่ายอารยธรรมบูรพาต้านยาเสพติด	๓๐,๐๐๐	เงินอุดหนุนโรงเรียนบ้านโคคลาน โครงการแข่งขันกีฬา-กรีฑา นักเรียนกลุ่มเครือข่ายอารยธรรมบูรพาต้านยาเสพติด	๓๐,๐๐๐	√		
๓๙	โครงการฝึกอบรมพัฒนาศักยภาพคณะกรรมการบริหารกิจการและบำรุงรักษาระบบประปาหมู่บ้าน ผู้บริหารกิจการระบบประปาและผู้ดูแลประปาหมู่บ้านตำบลโคคลาน	๒๐,๐๐๐	โครงการฝึกอบรมพัฒนาศักยภาพคณะกรรมการบริหารกิจการและบำรุงรักษาระบบประปาหมู่บ้าน ผู้บริหารกิจการระบบประปาและผู้ดูแลประปาหมู่บ้านตำบลโคคลาน	๒๐,๐๐๐	√		
๔๐	เงินอุดหนุนโรงเรียนบ้านโคคลาน โครงการศึกษาเรียนรู้นอกสถานศึกษา	๓๐,๐๐๐	เงินอุดหนุนโรงเรียนบ้านโคคลาน โครงการศึกษาเรียนรู้นอกสถานศึกษา	๓๐,๐๐๐	√		
๔๑	โครงการอนุรักษ์พันธุกรรมพืชอันเนื่องมาจากพระราชดำริ พระเทพรัตนราชสุดาฯ สยามบรมราชกุมารี (อพ.สธ)	๑๐๐,๐๐๐	โครงการอนุรักษ์พันธุกรรมพืชอันเนื่องมาจากพระราชดำริ พระเทพรัตนราชสุดาฯ สยามบรมราชกุมารี (อพ.สธ)	๒๐,๐๐๐	√		
๔๒	โครงการฝึกอบรมทบทวนอาสาสมัครป้องกันภัยฝ่ายพลเรือน (อปพร.)	๒๐๐,๐๐๐	โครงการฝึกอบรมทบทวนอาสาสมัครป้องกันภัยฝ่ายพลเรือน (อปพร.)	๒๐๐,๐๐๐	√		
๔๓	โครงการพัฒนาศักยภาพเด็กและเยาวชนตำบลโคคลาน	๕๐,๐๐๐	โครงการพัฒนาศักยภาพเด็กและเยาวชนตำบลโคคลาน	๕๐,๐๐๐	√		

ลำดับที่	โครงการ/กิจกรรม ตามแผนพัฒนาท้องถิ่น (พ.ศ.๒๕๖๖-๒๕๗๐)	งบประมาณ (บาท)	โครงการ/กิจกรรม ตามข้อบัญญัติฯ พ.ศ.๒๕๖๙ (ที่สอดคล้องกับแผนพัฒนาท้องถิ่น)	งบประมาณ (บาท)	ดำเนินการแล้ว	อยู่ระหว่างดำเนินการ	ยังไม่ได้ดำเนินการ
๔๔	โครงการก่อสร้างโดมหน้าหอประชุม อบต.โคคลาน	๒๙๓,๐๐๐	โครงการก่อสร้างโดมหน้าหอประชุม อบต.โคคลาน	๒๙๓,๐๐๐	√		
๔๕	โครงการก่อสร้างรางระบายน้ำ (ซอยกำนันคำมี) หมู่ ๑ บ้านโคคลาน	๔๗๓,๕๐๐	โครงการก่อสร้างรางระบายน้ำ (ซอยกำนันคำมี) หมู่ ๑ บ้านโคคลาน	๔๗๓,๕๐๐		√	
๔๖	โครงการก่อสร้างรางระบายน้ำ (เส้นกลางบ้าน) หมู่ ๓ บ้านซับเม็ก	๔๗๓,๕๐๐	โครงการก่อสร้างรางระบายน้ำ(เส้นกลางบ้าน) หมู่ ๓ บ้านซับเม็ก	๔๗๓,๕๐๐		√	
๔๗	โครงการก่อสร้างอาคารพัสดุ อบต.โคคลาน	๓๓๕,๐๐๐	โครงการก่อสร้างอาคารพัสดุ อบต.โคคลาน	๓๓๕,๐๐๐	√		
๔๘	โครงการก่อสร้างถนนคอนกรีตเสริมเหล็ก หมู่ที่ ๒ บ้านซับม่วง (ซอยบ้านนายไพรัตน์ แสไพศาล)	๔๗๑,๐๐๐	โครงการก่อสร้างถนนคอนกรีตเสริมเหล็ก หมู่ที่ ๒ บ้านซับม่วง (ซอยบ้านนายไพรัตน์ แสไพศาล)	๔๗๑,๐๐๐	√		
๔๙	โครงการก่อสร้างถนนคอนกรีตเสริมเหล็ก หมู่ที่ ๒ บ้านซับม่วง (เส้นทางหลวง๓๓๙๕-สระโปร่งขยอง)	๔๘๔,๐๐๐	โครงการก่อสร้างถนนคอนกรีตเสริมเหล็ก หมู่ที่ ๒ บ้านซับม่วง (เส้นทางหลวง๓๓๙๕-สระโปร่งขยอง)	๔๘๔,๐๐๐	√		
๕๐	โครงการก่อสร้างถนนคอนกรีตเสริมเหล็ก หมู่ที่ ๒ บ้านซับม่วง (เส้นหลังลานมันพูนทรัพย์)	๔๕๗,๐๐๐	โครงการก่อสร้างถนนคอนกรีตเสริมเหล็ก หมู่ที่ ๒ บ้านซับม่วง (เส้นหลังลานมันพูนทรัพย์)	๔๕๗,๐๐๐	√		
๕๑	โครงการก่อสร้างถนนคอนกรีตเสริมเหล็ก หมู่ที่ ๔ บ้านไทยสามัคคี (เส้นทางหลวง ๓๓๙๕-บ้านนายเรืองศักดิ์)	๔๘๒,๐๐๐	โครงการก่อสร้างถนนคอนกรีตเสริมเหล็ก หมู่ที่ ๔ บ้านไทยสามัคคี (เส้นทางหลวง๓๓๙๕-บ้านนายเรืองศักดิ์)	๔๘๒,๐๐๐	√		

ลำดับที่	โครงการ/กิจกรรม ตามแผนพัฒนาท้องถิ่น (พ.ศ.๒๕๖๖-๒๕๗๐)	งบประมาณ (บาท)	โครงการ/กิจกรรม ตามข้อบัญญัติฯ พ.ศ.๒๕๖๙ (ที่สอดคล้องกับแผนพัฒนาท้องถิ่น)	งบประมาณ (บาท)	ดำเนินการแล้ว	อยู่ระหว่างดำเนินการ	ยังไม่ได้ดำเนินการ
๕๒	โครงการก่อสร้างถนนคอนกรีตเสริมเหล็ก หมู่ที่ ๔ บ้านไทยสามัคคี (เส้นนาผู้ใหญ่จำลอง)	๔๖๖,๐๐๐	โครงการก่อสร้างถนนคอนกรีตเสริมเหล็ก หมู่ที่ ๔ บ้านไทยสามัคคี (เส้นนาผู้ใหญ่จำลอง)	๔๖๖,๐๐๐		√	
๕๓	โครงการก่อสร้างถนนคอนกรีตเสริมเหล็ก หมู่ที่ ๖ บ้านมะค่าปุ่ม (เส้นข้างบ้านนายเบี้ยว)	๔๖๖,๐๐๐	โครงการก่อสร้างถนนคอนกรีตเสริมเหล็ก หมู่ที่ ๖ บ้านมะค่าปุ่ม (เส้นข้างบ้านนายเบี้ยว)	๔๖๖,๐๐๐	√		
๕๔	โครงการก่อสร้างถนนคอนกรีตเสริมเหล็ก หมู่ที่ ๖ บ้านมะค่าปุ่ม (เส้นบ้านนายวิรัตน์)	๓๑๐,๐๐๐	โครงการก่อสร้างถนนคอนกรีตเสริมเหล็ก หมู่ที่ ๖ บ้านมะค่าปุ่ม (เส้นบ้านนายวิรัตน์)	๓๑๐,๐๐๐	√		
๕๕	โครงการก่อสร้างถนนคอนกรีตเสริมเหล็ก หมู่ที่ ๖ (เส้นทางหลวง๓๓๙๕-บ้านนางจาก)	๑๑๓,๐๐๐	โครงการก่อสร้างถนนคอนกรีตเสริมเหล็ก หมู่ที่ ๖ (เส้นทางหลวง๓๓๙๕-บ้านนางจาก)	๑๑๓,๐๐๐		√	
๕๖	โครงการก่อสร้างถนนดินยกระดับพร้อมลงลูกรัง หมู่ที่ ๒ บ้านซับม่วง (เส้นสวนนางตุ่มมาศทอง)	๓๔๘,๐๐๐	โครงการก่อสร้างถนนดินยกระดับพร้อมลงลูกรัง หมู่ที่ ๒ บ้านซับม่วง (เส้นสวนนางตุ่มมาศทอง)	๓๔๘,๐๐๐			√
๕๗	โครงการก่อสร้างถนนดินยกระดับพร้อมลงลูกรัง หมู่ที่ ๒ บ้านซับม่วง (เส้นสวนนายทวีสิทธิ์ อิ่มบุญ)	๕๐๐,๐๐๐	โครงการก่อสร้างถนนดินยกระดับพร้อมลงลูกรัง หมู่ที่ ๒ บ้านซับม่วง (เส้นสวนนายทวีสิทธิ์ อิ่มบุญ)	๕๐๐,๐๐๐			√
๕๘	โครงการก่อสร้างถนนดินยกระดับพร้อมลงลูกรัง หมู่ที่ ๔ บ้านไทยสามัคคี (บ้านนายวิโรจน์ แสงไธสง -บ้านนายบุญแถว วันละดา)	๗๔,๐๐๐	โครงการก่อสร้างถนนดินยกระดับพร้อมลงลูกรัง หมู่ที่ ๔ บ้านไทยสามัคคี (บ้านนายวิโรจน์ แสงไธสง -บ้านนายบุญแถว วันละดา)	๗๔,๐๐๐			√
๕๙	โครงการก่อสร้างถนนดินยกระดับพร้อมลงลูกรัง หมู่ที่ ๕ บ้านสองพี่น้อง (เส้นนายแยะ)	๑๗๐,๐๐๐	โครงการก่อสร้างถนนดินยกระดับพร้อมลงลูกรัง หมู่ที่ ๕ บ้านสองพี่น้อง (เส้นนายแยะ)	๑๗๐,๐๐๐	√		

ลำดับที่	โครงการ/กิจกรรม ตามแผนพัฒนาท้องถิ่น (พ.ศ.๒๕๖๖-๒๕๗๐)	งบประมาณ (บาท)	โครงการ/กิจกรรม ตามข้อบัญญัติฯ พ.ศ.๒๕๖๙ (ที่สอดคล้องกับแผนพัฒนาท้องถิ่น)	งบประมาณ (บาท)	ดำเนินการแล้ว	อยู่ระหว่างดำเนินการ	ยังไม่ได้ดำเนินการ
๖๐	โครงการก่อสร้างถนนดินยกระดับพร้อมลงลูกรัง หมู่ที่ ๕บ้านสองพี่น้อง (เส้นบ้านนางม่วย – สวนนายสำรวย)	๓๕๔,๐๐๐	โครงการก่อสร้างถนนดินยกระดับพร้อมลงลูกรัง หมู่ที่ ๕บ้านสองพี่น้อง (เส้นบ้านนางม่วย – สวนนายสำรวย)	๓๕๔,๐๐๐			√
๖๑	โครงการก่อสร้างถนนดินยกระดับพร้อมลงลูกรัง หมู่ที่ ๕ บ้านสองพี่น้อง (เส้นบ้านนายชัยวัฒน์-บ้านนางหนูจันทร์)	๑๐๐,๐๐๐	โครงการก่อสร้างถนนดินยกระดับพร้อมลงลูกรัง หมู่ที่ ๕ บ้านสองพี่น้อง (เส้นบ้านนายชัยวัฒน์-บ้านนางหนูจันทร์)	๑๐๐,๐๐๐	√		
๖๒	โครงการก่อสร้างถนนดินยกระดับพร้อมลงลูกรัง หมู่ที่ ๕ บ้านสองพี่น้อง (เส้นสวนนายสมพร-นานายสำรวย)	๔๐๔,๐๐๐	โครงการก่อสร้างถนนดินยกระดับพร้อมลงลูกรัง หมู่ที่ ๕ บ้านสองพี่น้อง (เส้นสวนนายสมพร-นานายสำรวย)	๔๐๔,๐๐๐		√	
๖๓	โครงการก่อสร้างถนนดินยกระดับพร้อมลงลูกรัง หมู่ที่ ๕ บ้านสองพี่น้อง (เส้นอ่างเก็บน้ำถึงไร่นางวันเพ็ญ)	๑๖๓,๐๐๐	โครงการก่อสร้างถนนดินยกระดับพร้อมลงลูกรัง หมู่ที่ ๕ บ้านสองพี่น้อง (เส้นอ่างเก็บน้ำถึงไร่นางวันเพ็ญ)	๑๖๓,๐๐๐	√		
๖๔	โครงการก่อสร้างถนนดินยกระดับพร้อมลงลูกรัง หมู่ที่ ๖ บ้านมะค่าปุ่ม (เส้นไร่กำนันนาค-เขาคันนา)	๔๖๙,๐๐๐	โครงการก่อสร้างถนนดินยกระดับพร้อมลงลูกรัง หมู่ที่ ๖ บ้านมะค่าปุ่ม (เส้นไร่กำนันนาค-เขาคันนา)	๔๖๙,๐๐๐	√		
๖๕	โครงการก่อสร้างทางเดินเท้าคอนกรีตเสริมเหล็ก (อบต.โคคลาน)	๗๔,๐๐๐	โครงการก่อสร้างทางเดินเท้าคอนกรีตเสริมเหล็ก (อบต.โคคลาน)	๗๔,๐๐๐		√	
๖๖	โครงการปรับปรุงถนนคอนกรีตเสริมเหล็ก หมู่ที่ ๑ บ้านโคคลาน (ซอยบ้าน ผอ.วันชัย)	๑๑๔,๐๐๐	โครงการปรับปรุงถนนคอนกรีตเสริมเหล็ก หมู่ที่ ๑ บ้านโคคลาน (ซอยบ้าน ผอ.วันชัย)	๑๑๔,๐๐๐		√	

ลำดับที่	โครงการ/กิจกรรม ตามแผนพัฒนาท้องถิ่น (พ.ศ.๒๕๖๖-๒๕๗๐)	งบประมาณ (บาท)	โครงการ/กิจกรรม ตามข้อบัญญัติฯ พ.ศ.๒๕๖๙ (ที่สอดคล้องกับแผนพัฒนาท้องถิ่น)	งบประมาณ (บาท)	ดำเนินการแล้ว	อยู่ระหว่างดำเนินการ	ยังไม่ได้ดำเนินการ
๖๗	โครงการปรับปรุงถนนดินโดยลงลูกรัง หมู่ที่ ๒ บ้านซับม่วง (เส้นทางหลวง ๓๔๘๖ - วัด ๙๘๗)	๔๙๒,๐๐๐	โครงการปรับปรุงถนนดินโดยลงลูกรัง หมู่ที่ ๒ บ้านซับม่วง (เส้นทางหลวง ๓๔๘๖ - วัด ๙๘๗)	๔๙๒,๐๐๐	√		
๖๘	โครงการปรับปรุงถนนดินยกระดับพร้อมลงลูกรัง หมู่ที่ ๒ บ้านซับม่วง (สวนนางอนงค์-นานายคำผาง)	๔๙๐,๐๐๐	โครงการปรับปรุงถนนดินยกระดับพร้อมลงลูกรัง หมู่ที่ ๒ บ้านซับม่วง (สวนนางอนงค์-นานายคำผาง)	๔๙๐,๐๐๐			√
๖๙	โครงการขยายเขตประปา หมู่ที่ ๖ บ้านมะค่าปุ่ม (เส้นเรียบคลองอีสานเขียว)	๒๐,๐๐๐	โครงการขยายเขตประปา หมู่ที่ ๖ บ้านมะค่าปุ่ม (เส้นเรียบคลองอีสานเขียว)	๒๐,๐๐๐	√		
๗๐	โครงการปรับปรุงถนนดินยกระดับพร้อมลงลูกรัง หมู่ที่ ๔ บ้านไทยสามัคคี (บ้านนางทองใส ภูมิโคกรัตน์ -นานายประมวล ปิดตาลำพัง)	๔๗๒,๐๐๐	โครงการปรับปรุงถนนดินยกระดับพร้อมลงลูกรัง หมู่ที่ ๔ บ้านไทยสามัคคี (บ้านนางทองใส ภูมิโคกรัตน์ -นานายประมวล ปิดตาลำพัง)	๔๗๒,๐๐๐	√		
๗๑	โครงการปรับปรุงถนนดินลงลูกรังภายในตำบลโคคลาน	๗๗,๐๐๐	โครงการปรับปรุงถนนดินลงลูกรังภายในตำบลโคคลาน	๗๗,๐๐๐			√
๗๒	โครงการสำรวจความพึงพอใจของผู้รับบริการ	๒๕,๐๐๐	โครงการสำรวจความพึงพอใจของผู้รับบริการ	๒๕,๐๐๐	√		
๗๓	โครงการรัฐพิธีและวันสำคัญของชาติ	๓๐,๐๐๐	โครงการรัฐพิธีและวันสำคัญของชาติ	๓๐,๐๐๐	√		
๗๔	โครงการศูนย์ปฏิบัติการร่วมในการช่วยเหลือประชาชนขององค์กรปกครองส่วนท้องถิ่นระดับอำเภอ	๓๐,๐๐๐	โครงการศูนย์ปฏิบัติการร่วมในการช่วยเหลือประชาชนขององค์กรปกครองส่วนท้องถิ่นระดับอำเภอ	๓๐,๐๐๐	√		

ลำดับที่	โครงการ/กิจกรรม ตามแผนพัฒนาท้องถิ่น (พ.ศ.๒๕๖๖-๒๕๗๐)	งบประมาณ (บาท)	โครงการ/กิจกรรม ตามข้อบัญญัติฯ พ.ศ.๒๕๖๙ (ที่สอดคล้องกับแผนพัฒนาท้องถิ่น)	งบประมาณ (บาท)	ดำเนินการแล้ว	อยู่ระหว่างดำเนินการ	ยังไม่ได้ดำเนินการ
๗๕	โครงการรณรงค์ป้องกันและลดอุบัติเหตุช่วงเทศกาลปีใหม่ (อุดหนุน)	๓๐,๐๐๐	โครงการรณรงค์ป้องกันและลดอุบัติเหตุช่วงเทศกาลปีใหม่ (อุดหนุน)	๑๐,๐๐๐			√
๗๖	โครงการรณรงค์ป้องกันและลดอุบัติเหตุช่วงเทศกาลสงกรานต์ (อุดหนุน)	๓๐,๐๐๐	โครงการรณรงค์ป้องกันและลดอุบัติเหตุช่วงเทศกาลสงกรานต์ (อุดหนุน)	๑๐,๐๐๐	√		
๗๗	โครงการอำนวยการและสนับสนุนการปฏิบัติงานของศูนย์ปฏิบัติการป้องกันและปราบปรามยาเสพติด อำเภอตาพระยา จังหวัดสระแก้ว	๑๐๐,๐๐๐	โครงการอำนวยการและสนับสนุนการปฏิบัติงานของศูนย์ปฏิบัติการป้องกันและปราบปรามยาเสพติด อำเภอตาพระยา จังหวัดสระแก้ว	๓๐,๐๐๐	√		
๗๘	เงินอุดหนุนโรงเรียนซับม่วงวิทยา โครงการโรงเรียนคุณธรรม	๓๐,๐๐๐	เงินอุดหนุนโรงเรียนซับม่วงวิทยา โครงการโรงเรียนคุณธรรม	๓๐,๐๐๐	√		
๗๙	เงินอุดหนุนโรงเรียนซับม่วงวิทยา โครงการอารยเกษตร สืบสาน รักษา ต่อยอด ตามแนวทางพระราชดำริ โคกหนองนา น้ำใจและความหวัง (โครงการต่อเนื่อง)	๕๐,๐๐๐	เงินอุดหนุนโรงเรียนซับม่วงวิทยา โครงการอารยเกษตร สืบสาน รักษา ต่อยอด ตามแนวทางพระราชดำริ โคกหนองนา น้ำใจและความหวัง (โครงการต่อเนื่อง)	๒๐,๐๐๐	√		
๘๐	โครงการอบรมให้ความรู้ด้านการเงิน การคลังและการพัสดุ	๒๕,๐๐๐	โครงการอบรมให้ความรู้ด้านการเงิน การคลังและการพัสดุ	๒๕,๐๐๐	√		

ลำดับที่	โครงการ/กิจกรรม ตามแผนพัฒนาท้องถิ่น (พ.ศ.๒๕๖๖-๒๕๗๐)	งบประมาณ (บาท)	โครงการ/กิจกรรม ตามข้อบัญญัติฯ พ.ศ.๒๕๖๙ (ที่สอดคล้องกับแผนพัฒนาท้องถิ่น)	งบประมาณ (บาท)	ดำเนินการแล้ว	อยู่ระหว่างดำเนินการ	ยังไม่ได้ดำเนินการ
๘๑	เงินอุดหนุนโครงการขับเคลื่อนหลักปรัชญาเศรษฐกิจพอเพียงสู่สถานศึกษา โรงเรียนประเสริฐน้อย- รุจิรวงศ์ ๑	๓๐,๐๐๐	เงินอุดหนุนโครงการขับเคลื่อนหลักปรัชญาเศรษฐกิจพอเพียงสู่สถานศึกษา โรงเรียนประเสริฐน้อย- รุจิรวงศ์ ๑	๓๐,๐๐๐	√		
๘๒	เงินอุดหนุนอาหารกลางวันโรงเรียนในพื้นที่	๒,๙๙๒,๐๐๐	เงินอุดหนุนอาหารกลางวันโรงเรียนในพื้นที่	๒,๙๙๒,๐๐๐	√		
๘๓	โครงการเงินอุดหนุนสำหรับการดำเนินงานตามแนวทางพระราชดำริด้านสาธารณสุข	๑๒๐,๐๐๐	โครงการเงินอุดหนุนสำหรับการดำเนินงานตามแนวทางพระราชดำริด้านสาธารณสุข	๑๒๐,๐๐๐	√		
๘๔	เงินอุดหนุนโครงการขยายเขตไฟฟ้าภายในตำบลโคคลาน	๕,๐๐๐,๐๐๐	เงินอุดหนุนโครงการขยายเขตไฟฟ้าภายในตำบลโคคลาน	๑๐๐,๐๐๐	√		
๘๕	เงินอุดหนุนโครงการไฟฟ้าส่องสว่างภายในตำบลโคคลาน	๑,๐๐๐,๐๐๐	เงินอุดหนุนโครงการไฟฟ้าส่องสว่างภายในตำบลโคคลาน	๑๐๐,๐๐๐			√
๘๖	โครงการสืบสานวัฒนธรรมเบื้องบูรพาและงานกาชาดจังหวัดสระแก้ว	๕๐,๐๐๐	โครงการสืบสานวัฒนธรรมเบื้องบูรพาและงานกาชาดจังหวัดสระแก้ว	๓๐,๐๐๐			√
๘๗	โครงการน้อมนำหลักปรัชญาเศรษฐกิจพอเพียงสู่การปฏิบัติในสถานศึกษา (โคก หนอง นา)	๒๐,๐๐๐	โครงการน้อมนำหลักปรัชญาเศรษฐกิจพอเพียงสู่การปฏิบัติในสถานศึกษา (โคก หนอง นา)	๒๐,๐๐๐	√		

ลำดับที่	โครงการ/กิจกรรม ตามแผนพัฒนาท้องถิ่น (พ.ศ.๒๕๖๖-๒๕๗๐)	งบประมาณ (บาท)	โครงการ/กิจกรรม ตามข้อบัญญัติฯ พ.ศ.๒๕๖๙ (ที่สอดคล้องกับแผนพัฒนาท้องถิ่น)	งบประมาณ (บาท)	ดำเนินการแล้ว	อยู่ระหว่างดำเนินการ	ยังไม่ได้ดำเนินการ
๘๘	ค่าใช้จ่ายในการเลือกตั้ง	๑๕๐,๐๐๐	ค่าใช้จ่ายในการเลือกตั้ง	๑๕๐,๐๐๐	√		
๘๙	ค่าใช้จ่ายในพิธีทางศาสนา/รัฐพิธี	๓๐,๐๐๐	ค่าใช้จ่ายในพิธีทางศาสนา/รัฐพิธี	๓๐,๐๐๐	√		
๙๐	เงินสมทบกองทุนหลักประกันสุขภาพในระดับท้องถิ่นหรือพื้นที่	๒๐๐,๐๐๐	เงินสมทบกองทุนหลักประกันสุขภาพในระดับท้องถิ่นหรือพื้นที่	๒๐๐,๐๐๐	√		
๙๑	เบี้ยยังชีพผู้สูงอายุ	๑๐,๐๖๒,๐๐๐	เบี้ยยังชีพผู้สูงอายุ	๑๐,๐๖๒,๐๐๐	√		
๙๒	เบี้ยยังชีพความพิการ	๓,๓๕๗,๖๐๐	เบี้ยยังชีพความพิการ	๓,๓๕๗,๖๐๐	√		
๙๓	เบี้ยยังชีพผู้ป่วยเอดส์	๑๔๔,๐๐๐	เบี้ยยังชีพผู้ป่วยเอดส์	๑๔๔,๐๐๐	√		
	รวม ๙๓ โครงการ	๓๙,๙๔๐,๒๕๒		๓๑,๖๔๙,๒๕๒			

แบบประเมินผลการดำเนินงานขององค์การบริหารส่วนตำบลโคคลาน
ตามยุทธศาสตร์การพัฒนา

สรุปรายงานผลการดำเนินการ ปีงบประมาณ พ.ศ. ๒๕๖๙

คำชี้แจง : แบบประเมินตนเอง โดยมีวัตถุประสงค์เพื่อใช้ประเมินผลการดำเนินงานขององค์กรปกครองส่วนท้องถิ่นตามยุทธศาสตร์ที่กำหนดไว้ในแผนพัฒนาท้องถิ่น (พ.ศ. ๒๕๖๖ – ๒๕๗๐) ประเมินปีละหนึ่งครั้งภายในเดือนธันวาคมของทุกปี

สรุปรายงานผลการดำเนินการ ประจำปีงบประมาณ พ.ศ. ๒๕๖๙						
ลำดับที่	รายการ	โครงการ	งบประมาณ	โครงการที่สามารถดำเนินการได้ (๗๔โครงการ)		
				คิดเป็นร้อยละของแผนพัฒนาท้องถิ่น	คิดเป็นร้อยละของแผนการดำเนินงาน	คิดเป็นร้อยละของข้อบัญญัติ+เงินสะสม
๑	บรรจุในแผนพัฒนาท้องถิ่น	๒๕๕	๑๔๐,๓๗๕,๒๐๐	๓๖.๔๗	๓๗.๒๕	๗๙.๕๗
๒	ตั้งในข้อบัญญัติงบประมาณ	๙๓	๓๑,๖๔๙,๒๕๒			
๓	จัดทำแผนการดำเนินงาน - ข้อบัญญัติ + เงินสะสม =	๙๕	๓๒,๘๘๘,๕๘๐			
๔	สามารถดำเนินการได้ - ข้อบัญญัติ + เงินสะสม =	๗๔	๒๙,๙๘๖,๔๘๐			

สรุปปัญหาอุปสรรคที่มีผลต่อระดับความสำเร็จในการบรรลุเป้าหมายตามแผนฯ และข้อเสนอแนะของคณะกรรมการติดตามประเมินผลแผนฯ

ลำดับที่	ปัญหาอุปสรรคที่มีผลต่อระดับความสำเร็จในการบรรลุเป้าหมายตามแผนฯ	ข้อเสนอแนะของคณะกรรมการติดตามประเมินผลแผนฯ
๑.	โครงการในแผนพัฒนาท้องถิ่น ของ อบต.โคคลาน มีจำนวนมาก แต่งบประมาณของ อบต. มีจำนวนจำกัด	- ควรมีการประชาสัมพันธ์ให้ผู้นำชุมชนและประชาชนทั่วไปทราบว่า ในการประชาคมเสนอโครงการต่างๆ ในแต่ละปี ให้มีการจัดเรียงลำดับความสำคัญของโครงการตามความเดือดร้อนและความจำเป็นเร่งด่วนตามลำดับก่อน-หลัง สำหรับโครงการใดที่มีความสำคัญในลำดับรองลงมา ให้เสนอในปีถัดไป เพราะในการจัดทำแผนพัฒนาท้องถิ่น จะมีการจัดทำทบทวน ปรับปรุง เป็นประจำทุกปี
๒.	โครงการที่เกินศักยภาพของ อบต.โคคลาน	- ในการพิจารณานำโครงการบรรจุในแผนฯ ควรคำนึงถึงความเป็นไปได้ในทางปฏิบัติและคำนึงถึงสถานะการคลัง ของ อบต. และมีการวางแผนอย่างรอบคอบว่าในแต่ละปีจะดำเนินงานโครงการอะไรบ้าง เพื่อนำไปบรรจุไว้ในแผนฯ ส่วนโครงการที่เกินศักยภาพ ควรประสานขอรับการสนับสนุนงบฯ จากหน่วยงานที่เกี่ยวข้อง
๓.	มีบางโครงการตามข้อบัญญัติงบประมาณฯ ที่ อบต.ไม่ได้ดำเนินการ	- โครงการต่างๆตามข้อบัญญัติฯ เมื่อได้อนุมัติและประกาศใช้แล้ว กรณีมีงบประมาณเพียงพอถ้าเล็งเห็นว่าเป็นโครงการที่จำเป็นและเกิดประโยชน์ต่อประชาชน ควรมีการดำเนินโครงการ
๔.	การเสนอทุกปัญหาทั้งเรื่องเล็กหรือใหญ่บรรจุในแผนฯ ทำให้โครงการต่างๆในแผนฯ มีจำนวนมาก รวมทั้งการรอคอยความช่วยเหลือจากหน่วยงานราชการแต่เพียงอย่างเดียว	- ควรปลูกจิตสำนึกและสร้างความเข้มแข็งให้แก่ประชาชน เรื่องใดที่กลุ่มประชาชนสามารถดำเนินการเองได้ เช่น การดำเนินชีวิตตามหลักปรัชญาเศรษฐกิจพอเพียง ปัญหาขยะมูลฝอย ปัญหาเรื่องสิ่งแวดล้อม ป่าไม้ และ สัตว์ป่า การใช้ปุ๋ยหมัก การจัดซื้อภาชนะสำรองน้ำไว้อุปโภค บริโภค ในหน้าแล้งฯลฯ ควรส่งเสริมให้ประชาชนดำเนินการเอง ลดการพึ่งพาหรือการช่วยเหลือจากภาครัฐ เป็นการพัฒนาที่ยั่งยืนและสร้างความเข้มแข็งให้แก่ภาคประชาชน เรื่องใดที่เป็นปัญหาเดือดร้อนที่เกินศักยภาพของชุมชน จึงเสนอบรรจุในแผนพัฒนาท้องถิ่น

๒. แนวทางการติดตามและประเมินผล ปีงบประมาณ พ.ศ. ๒๕๖๙

๒.๑ การติดตามและประเมินผลยุทธศาสตร์

การติดตามและประเมินผลแผนพัฒนาท้องถิ่นเป็นการติดตามและประเมินผลความสอดคล้องและความสำเร็จของแผนยุทธศาสตร์การพัฒนา และแผนพัฒนาท้องถิ่นขององค์กรปกครองส่วนท้องถิ่น และการติดตามและประเมินผลโครงการพัฒนาที่องค์กรปกครองส่วนท้องถิ่นได้ดำเนินการตามแผนดำเนินงานว่าเป็นไปตามเป้าหมายการพัฒนาที่สอดคล้องกับพันธกิจ ซึ่งสามารถนำไปสู่การบรรลุวิสัยทัศน์ที่องค์กรปกครองส่วนท้องถิ่นกำหนดหรือไม่ และโครงการพัฒนานั้นประสบความสำเร็จตามกรอบการประเมินผลในระดับใด

๒.๒ การติดตามและประเมินผลโครงการ

การนำแผนพัฒนาท้องถิ่น (๒๕๖๖–๒๕๗๐) ขององค์การบริหารส่วนตำบลโคคลาน ไปปฏิบัตินั้น จะต้องมีการติดตามประเมินผล ทั้งนี้ เพื่อให้ทราบถึงประสิทธิภาพ และประสิทธิผลโครงการโดยมุ่งเน้นผลสัมฤทธิ์ และผลลัพธ์ของโครงการตามแนวทางการพัฒนาองค์การบริหารส่วนตำบลโคคลาน โดยมีตัวชี้วัด ที่จัดทำในแต่ละยุทธศาสตร์การพัฒนาเป็นเครื่องมือที่ใช้ในการติดตาม และประเมินผล

การติดตามผล

เป็นกระบวนการ และวิธีการในการเร่งรัดการปฏิบัติงานให้เป็นไปตามเป้าหมายทั้งในเชิงปริมาณ คุณภาพ เวลา และต้นทุน โดยมีกระบวนการติดตามผลอย่างเป็นระบบ และมีความต่อเนื่อง เพื่อนำข้อมูลมาใช้ในการปรับปรุงกระบวนการทำงานให้มีประสิทธิภาพ และประสิทธิผลสอดคล้องกับเป้าหมาย ที่กำหนดไว้

การประเมินผล

เป็นกระบวนการในการเปรียบเทียบผลการปฏิบัติงานกับแผนที่กำหนด การควบคุมเร่งรัดการปฏิบัติงานให้เป็นไปตามแผน การศึกษาปัญหาที่เกิดขึ้นในทางปฏิบัติ เพื่อแก้ไข/ปรับปรุงการดำเนินงานให้เกิดผลผลิต ผลลัพธ์ที่ต้องการ และเป็นการประเมินผลกระทบทั้งทางตรง และทางอ้อมเพื่อเป็นข้อมูลประกอบในการดำเนินโครงการต่อเนื่อง หรือ โครงการทำนองเดียวกันต่อไป

สำหรับห้วงระยะเวลาที่จะใช้ในการติดตามและประเมินผลของแผนพัฒนาท้องถิ่นองค์การบริหารส่วนตำบลโคคลาน เห็นควรให้มีการประเมินฯ เป็น ๒ ระยะ คือ

๑) การติดตาม และประเมินผลระหว่างแผนพัฒนา

เป็นการประเมินผลระหว่างปีงบประมาณเพื่อติดตามและประเมินผลการดำเนินการของโครงการในช่วงใดช่วงหนึ่งซึ่งฝ่ายบริหารเห็นว่าเหมาะสมที่จะทำการติดตาม ตรวจสอบการดำเนินการการประเมินผลในลักษณะเช่นนี้จะช่วยให้ทราบถึงความก้าวหน้าในการดำเนินงานว่ามีผลสำเร็จเพียงใดเมื่อเปรียบเทียบกับเป้าหมาย หากมีความล่าช้ามีสาเหตุมาจากอะไร สมควรที่จะแก้ไขด้วยวิธีการใด เพื่อให้โครงการดังกล่าวลุล่วงไปตามวัตถุประสงค์และเป้าหมาย

นอกจากนี้การประเมินผลระหว่างการดำเนินงานยังเป็นเครื่องชี้วัดว่าแผนงานหรือโครงการมีความสมบูรณ์ ถูกต้องใกล้เคียงความจริงมากน้อยเพียงใด เมื่อได้ข้อมูลในเรื่องนี้ผู้รับผิดชอบโครงการก็อาจปรับแผนหรือโครงการให้สมบูรณ์ยิ่งขึ้น

ดังนั้น การติดตามและประเมินผลในลักษณะนี้จึงมีบทบาทสำคัญอย่างมากในระบบการบริหารโครงการในปัจจุบัน ซึ่งการติดตามและประเมินผลระหว่างการดำเนินการโครงการควรจะดำเนินการในช่วงเดือนมิถุนายนของปี เพราะโครงการได้มีการดำเนินการหลังจากเริ่มปีงบประมาณมาแล้วประมาณ ๘ เดือน ทั้งนี้จะได้นำข้อมูลที่ได้จากการติดตามและประเมินผลมาใช้ในการปรับปรุงกระบวนการให้ดำเนินงานสอดคล้องกับผลผลิตหรือเป้าหมายที่ได้กำหนดไว้ในแผนพัฒนาฯ รวมทั้งเพื่อจะได้ตรวจสอบว่ายังมีโครงการหรือกิจกรรมอะไรบ้างที่ยังไม่ได้เริ่มทำภายในปีงบประมาณ

๒) การติดตามและประเมินผลเมื่อเสร็จสิ้นแผนพัฒนาฯ

เป็นการติดตามและประเมินผลเมื่อเสร็จสิ้นแผนพัฒนาฯ ในแต่ละปีงบประมาณเพื่อหาข้อสรุปเกี่ยวกับการดำเนินงานตามโครงการว่าได้ผลเป็นอย่างไร โครงการมีประสิทธิภาพและประสิทธิผลอย่างไร และเป็นไปตามเป้าหมายที่ได้กำหนดไว้ตามแผนหรือไม่ การประเมินในขั้นตอนนี้จะทำให้ได้รับทราบข้อมูลเกี่ยวกับความสำเร็จ และความล้มเหลวของการปฏิบัติงานในโครงการที่จะนำมาเป็นบทเรียน ที่จะช่วยในการตัดสินใจสำหรับโครงการใหม่ ๆ รวมทั้งการปรับปรุงโครงการซึ่งมีลักษณะเหมือนหรือใกล้เคียงกับโครงการที่ได้ทำการประเมินผลนี้

(๑) การติดตามและประเมินผลการใช้จ่ายตามงบประมาณเมื่อเทียบกับเป้าหมาย

เป็นการติดตามและประเมินเกี่ยวกับปัจจัยนำเข้า (Input) หรือการใช้ทรัพยากรต่างๆ ที่ใช้ในการดำเนินโครงการตามแผนว่าเป็นไปตามที่ได้กำหนดในโครงการ หรือ กิจกรรมมากน้อยเพียงใด

(๒) การติดตามและประเมินผลกระบวนการดำเนินงานตามแผน

เป็นการติดตามและประเมินผล กระบวนการ (Process) ในการปฏิบัติงานตามแผนงาน หรือ โครงการต่าง ๆ ที่เกี่ยวข้องกับการดำเนินงานตามแนวทางการพัฒนาในแต่ละยุทธศาสตร์รวมถึงการสรุปปัญหา และอุปสรรคในกระบวนการทำงาน

(๓) การติดตามและประเมินผลผลิตของการดำเนินโครงการ

เป็นการติดตามและประเมินผลผลิต (Output) ที่ได้จากการดำเนินโครงการเมื่อเทียบกับเป้าหมายที่กำหนดไว้ในแผนพัฒนาฯ การประเมินผลในขั้นตอนนี้เป็นการประเมินผลการปฏิบัติงานว่าสามารถดำเนินงาน ตามโครงการและกิจกรรมที่กำหนดไว้ได้ตามแผนเมื่อเทียบกับเป้าหมายหรือไม่ ซึ่งรวมถึงการจัดหาสิ่งของหรือการให้บริการที่ผลิตโดยหน่วยงานขององค์การบริหารส่วนตำบล ให้กับประชาชนว่าได้ตามเป้าหมายที่ได้กำหนดไว้ในแผนพัฒนาหรือไม่ ทั้งนี้โดยใช้เป้าหมายและตัวชี้วัด ที่ได้กำหนดเป็นเครื่องมือที่จะนำไปติดตามและประเมินผลโดยเปรียบเทียบกับผลที่เกิดขึ้นจริงภายใต้งบประมาณที่ได้รับ

(๔) การติดตามและประเมินผลลัพธ์ของการดำเนินโครงการ

เป็นการติดตามและประเมินผลลัพธ์ (Outcome) ของโครงการหรือ เป็นการประเมินผลประโยชน์ที่เกิดขึ้นจากโครงการว่าประชาชน และชุมชนในเขตองค์การบริหารส่วนตำบลโคคลาน ได้รับประโยชน์จากสิ่งของหรือบริการที่จัดทำหรือผลิตโดยหน่วยงานขององค์การบริหารส่วนตำบลโคคลาน อันเป็นผลผลิต ขององค์การบริหารส่วนตำบลโคคลาน ที่กำหนดในแต่ละโครงการและกิจกรรมหรือไม่ ทั้งนี้ เป็นการติดตามและประเมินผลโดยพิจารณาจากวัตถุประสงค์ของโครงการว่าผลการดำเนินงานได้สอดคล้องกับวัตถุประสงค์ของโครงการ และกิจกรรมที่ระบุไว้หรือไม่เพียงใดและหากไม่บรรลุตามวัตถุประสงค์ สาเหตุ ปัญหา อุปสรรค คืออะไร เพื่อจะได้นำบทเรียนที่ได้เรียนรู้จากโครงการและกิจกรรมดังกล่าว มาปรับปรุงโครงการหรือกิจกรรมที่จะดำเนินการต่อไปในอนาคต

๒.๓ กรอบและแนวทางในการติดตามและประเมินผล

การกำหนดกรอบ แนวทาง และวิธีการในการติดตามและประเมินผลแผนพัฒนาอาจกำหนดแนวทางในการติดตามและประเมินผลแผนยุทธศาสตร์การพัฒนา ดังนี้

(๑) ความสอดคล้อง (Relevance) ของยุทธศาสตร์และกลยุทธ์ที่กำหนด

(๒) ความเพียงพอ (Adequacy) ของทรัพยากรเพื่อการดำเนินกิจกรรมของหน่วยงาน

(๓) ความก้าวหน้า (Progress) กิจกรรมที่กำหนดไว้ตามแผน โดยมีการติดตามผล (Monitoring)

(๔) ประสิทธิภาพ (Efficiency) เป็นการศึกษาความสัมพันธ์ระหว่างผลผลิตกับทรัพยากรที่ใช้โดยมีการประเมินประสิทธิภาพ (Efficiency Evaluation)

(๕) ประสิทธิผล (Effectiveness) เป็นการศึกษาถึงผลที่ได้รับ (Effect)

(๖) ผลลัพธ์และผลผลิต (Outcome and Output) เป็นการประเมินผลผลิตที่เกิดขึ้นจากกิจกรรม

(๗) การประเมินผลกระทบเป็นการศึกษาผลที่ได้รับรวมยอด (Overall Effect)

คณะกรรมการติดตามและประเมินผลแผนพัฒนาท้องถิ่น อาจนำแนวทางทั้งหมดที่กำหนดมาใช้หรืออาจเลือกใช้ในบางแนวทางในการติดตามและประเมินผลแผนพัฒนาท้องถิ่นก็ได้ โดยอย่างน้อยต้องสามารถประเมินความสอดคล้องและสามารถวัดความสำเร็จหรือความก้าวหน้าของแผนยุทธศาสตร์ทั้งนี้ขึ้นอยู่กับคณะกรรมการฯ จะพิจารณา

๒.๔ กำหนดเครื่องมือที่ใช้ในการติดตามและประเมินผลแผนพัฒนา ดังนี้

การติดตามและประเมินผลแผนพัฒนาจะต้องดำเนินการการวัดผลในเชิงปริมาณและเชิงคุณภาพ

(๑) การวัดผลในเชิงปริมาณ (Quantity) โดยเครื่องมือที่ใช้ในการติดตามและประเมินผลในเชิงปริมาณ

(๑.๑) แบบประเมินผลการดำเนินงานขององค์กรปกครองส่วนท้องถิ่นตามยุทธศาสตร์การพัฒนา

(๑.๒) ข้อมูลจากระบบสารสนเทศการบริหารจัดการเพื่อการวางแผนและประเมินผลการใช้จ่ายงบประมาณขององค์กรปกครองส่วนท้องถิ่น (E-plan : Electronic Plan)

(๒) การวัดผลในเชิงคุณภาพ (Quality) มีการวัดผลดังนี้

(๒.๑) แบบการกำกับการจัดทำแผนพัฒนาท้องถิ่น (พ.ศ.๒๕๖๖ – ๒๕๗๐)

(๒.๒) การติดตามและประเมินผลแผนพัฒนาท้องถิ่น ตามแนวทางการพิจารณาการติดตามและประเมินผลยุทธศาสตร์ และตามแนวทางการพิจารณาการติดตามและประเมินผลโครงการ เพื่อความสอดคล้องแผนพัฒนาท้องถิ่น (พ.ศ. ๒๕๖๖ – ๒๕๗๐)

(๒.๓) การติดตามและประเมินผลโครงการตาม Kpis (Key Performance Indicator) และผลกระทบ (Impact) ดำเนินการติดตามประเมินผลรายโครงการ โดยให้ผู้รับผิดชอบโครงการเป็นผู้รับผิดชอบดำเนินการติดตามโครงการโดยผู้รับผิดชอบโครงการอาจมอบหมายให้บุคคล หรือคณะกรรมการ หรือ คณะทำงานกำหนดแบบและวิธีการติดตามและประเมินได้ตามความเหมาะสม

(๒.๔) การสำรวจความพึงพอใจในการวัดผลเชิงคุณภาพโดยภาพรวม โดยได้มีการประเมินความพึงพอใจ ซึ่งการประเมินความพึงพอใจทำให้ทราบถึงผลเชิงคุณภาพในการดำเนินงานของ อบต.ในภาพรวม โดยเครื่องมือที่ใช้ในการประเมินความพึงพอใจ มีดังนี้

แบบที่ ๓/๒ แบบประเมินความพึงพอใจต่อผลการดำเนินงานขององค์การบริหารส่วนตำบลโคคลานในภาพรวม

แบบที่ ๓/๓ แบบประเมินความพึงพอใจต่อผลการดำเนินงานขององค์การบริหารส่วนตำบลโคคลานในแต่ละยุทธศาสตร์

แบบที่ ๓/๒ และ ๓/๓ ตามคู่มือการติดตามและประเมินผลการจัดทำและแปลงแผนไปสู่การปฏิบัติขององค์กรปกครองส่วนท้องถิ่น โดยกรมส่งเสริมการปกครองท้องถิ่นร่วมกับหาวิทยาลัยธรรมศาสตร์

แบบที่ ๓/๔ แบบประเมินความพึงพอใจของผู้รับบริการในงานบริการขององค์การบริหารส่วนตำบลโคคลาน (ให้หน่วยงานภายนอกดำเนินการ)

๒.๕ แบบสำหรับการติดตามและประเมินผล

แบบการกำกับการจัดทำแผนพัฒนาท้องถิ่น (พ.ศ. ๒๕๖๖ – ๒๕๗๐)

คำชี้แจง : เป็นแบบประเมินตนเองในการจัดทำแผนพัฒนาท้องถิ่น (พ.ศ. ๒๕๖๖ – ๒๕๗๐) ขององค์กรปกครองส่วนท้องถิ่น โดยจะทำการประเมินและรายงานทุกๆ ครั้ง หลังจากที่องค์กรปกครองส่วนท้องถิ่นได้ประกาศใช้แผนพัฒนาท้องถิ่นแล้ว

ประเด็นการประเมิน	มีการดำเนินการ	ไม่มีการดำเนินการ
๑. คณะกรรมการแผนพัฒนาท้องถิ่น		
๑.๑ มีการจัดตั้งคณะกรรมการพัฒนาท้องถิ่นเพื่อพิจารณาร่างแผนพัฒนาท้องถิ่น	✓	
๑.๒ มีการจัดประชุมคณะกรรมการพัฒนาท้องถิ่นเพื่อพิจารณาร่างแผนพัฒนาท้องถิ่น	✓	
๑.๓ มีการจัดประชุมอย่างต่อเนื่องสม่ำเสมอ	✓	
๑.๔ มีการจัดตั้งคณะกรรมการสนับสนุนจัดทำแผนพัฒนาท้องถิ่น	✓	
๑.๕ มีการจัดประชุมคณะกรรมการสนับสนุนจัดทำแผนพัฒนาท้องถิ่น	✓	
๑.๖ มีคณะกรรมการพัฒนาท้องถิ่นจัดประชาคมท้องถิ่นและร่วมจัดทำร่างแผนพัฒนาท้องถิ่น	✓	
๒. การจัดทำแผนพัฒนาท้องถิ่น		
๒.๑ มีการประชุมประชาคมท้องถิ่น (ระดับหมู่บ้าน/ชุมชน)	✓	
๒.๒ มีการประชุมประชาคมท้องถิ่น (ระดับตำบล/เมือง)	✓	
๒.๓ มีการเปิดโอกาสให้ประชาชนเข้ามามีส่วนร่วมในการจัดทำแผน	✓	
๒.๔ มีการแจ้งแนวทางการพัฒนาท้องถิ่น รับทราบปัญหาความต้องการ ประเด็นการพัฒนา ประเด็นที่เกี่ยวข้อง และแนวทางปฏิบัติที่เหมาะสมกับสภาพพื้นที่	✓	
๒.๕ มีการรวมรวมข้อมูลจากข้อ ๒.๔ เพื่อนำมากำหนดแนวทางการจัดทำแผนพัฒนาท้องถิ่น	✓	
๒.๖ มีการกำหนดรูปแบบการติดตามประเมินผลยุทธศาสตร์ตามแนวทางการพิจารณาการติดตามและประเมินผลยุทธศาสตร์เพื่อความสอดคล้องแผนพัฒนาท้องถิ่น	✓	
๒.๗ มีการกำหนดรูปแบบการติดตามประเมินผลโครงการตามแนวทางการพิจารณาการติดตามและประเมินผลโครงการเพื่อความสอดคล้องแผนพัฒนาท้องถิ่น	✓	
๒.๘ มีการกำหนดรูปแบบการติดตามประเมินผลแผนพัฒนาท้องถิ่นประจำปีงบประมาณ	✓	
๒.๙ มีข้อเสนอแนะในการจัดทำแผนพัฒนาท้องถิ่นในอนาคต	✓	

ส่วนที่ ๓
ผลการวิเคราะห์การติดตามและประเมินผล

๑. ผลการพิจารณาการติดตามและประเมินผลยุทธศาสตร์เพื่อความสอดคล้องแผนพัฒนาท้องถิ่น

๑.๑ สรุปคะแนนประเมินผลยุทธศาสตร์

ประเด็นการพิจารณา	คะแนนเต็ม	คะแนนที่ได้
๑. ข้อมูลสภาพทั่วไปและข้อมูลพื้นฐานขององค์กรปกครองส่วนท้องถิ่น	๒๐	๒๐
๒. การวิเคราะห์สภาวการณ์และศักยภาพ	๒๐	๒๐
๓. ยุทธศาสตร์ประกอบด้วย	๖๐	๖๐
๓.๑ ยุทธศาสตร์ขององค์กรปกครองส่วนท้องถิ่น	(๑๐)	(๑๐)
๓.๒ ยุทธศาสตร์ขององค์กรปกครองส่วนท้องถิ่นในเขตจังหวัด	(๑๐)	(๑๐)
๓.๓ ยุทธศาสตร์จังหวัด	(๑๐)	(๑๐)
๓.๔ วิสัยทัศน์	(๕)	(๕)
๓.๕ กลยุทธ์	(๕)	(๕)
๓.๖ เป้าประสงค์ของแต่ละประเด็นกลยุทธ์	(๕)	(๕)
๓.๗ จุดยืนทางยุทธศาสตร์	(๕)	(๕)
๓.๘ แผนงาน	(๕)	(๕)
๓.๙ ความเชื่อมโยงของยุทธศาสตร์ในภาพรวม	(๕)	(๕)
๓.๑๐ ผลผลิต/โครงการ	(๕)	(๕)
รวมคะแนน	๑๐๐	๑๐๐

๑.๒ ข้อมูลสภาพทั่วไปและข้อมูลพื้นฐาน

ประเด็นการพิจารณา	รายละเอียดหลักเกณฑ์	คะแนนเต็ม	คะแนนที่ได้
๑. ข้อมูลสภาพทั่วไปและข้อมูลพื้นฐานขององค์กรปกครองส่วนท้องถิ่น	**ควรประกอบด้วยข้อมูลดังนี้** (๑) ข้อมูลเกี่ยวกับด้านกายภาพ เช่น ที่ตั้งของหมู่บ้าน/ชุมชน/ตำบล ลักษณะภูมิประเทศ ลักษณะภูมิอากาศ ลักษณะของที่ดิน ลักษณะของแหล่งน้ำ ลักษณะของป่าไม้ ฯลฯ ด้านการเมือง/การปกครอง เช่น เขตการปกครองการเลือกตั้ง ฯลฯ	๒๐ (๓)	๒๐ (๓)
	(๒) ข้อมูลเกี่ยวกับด้านการเมือง/การปกครอง เช่น เขตการปกครองการเลือกตั้ง ฯลฯ ประชากร เช่น ข้อมูลเกี่ยวกับจำนวนประชากร และช่วงอายุและจำนวนประชากร ฯลฯ	(๒)	(๒)
	(๓) ข้อมูลเกี่ยวกับสภาพทางสังคม เช่น การศึกษา สาธารณสุข อาชญากรรม ยาเสพติด การสังคมสงค์เคราะห์	(๒)	(๒)
	(๔) ข้อมูลเกี่ยวกับระบบบริหารพื้นฐาน เช่น การคมนาคมขนส่ง การไฟฟ้า การประปา โทรศัพท์ ฯลฯ	(๒)	(๒)
	(๕) ข้อมูลเกี่ยวกับระบบเศรษฐกิจ เช่น การเกษตร การประมง การประศุสัตว์ การบริการ การท่องเที่ยว อุตสาหกรรม การพาณิชย์/กลุ่มอาชีพแรงงาน ฯลฯ	(๒)	(๒)
	(๖) ข้อมูลเกี่ยวกับศาสนา ประเพณี วัฒนธรรม เช่น การนับถือศาสนา ประเพณี และงานประจำปี ภูมิปัญญาท้องถิ่น ภาษาถิ่น สินค้าพื้นเมืองและของที่ระลึก ฯลฯ และอื่นๆ	(๒)	(๒)
	(๗) ข้อมูลเกี่ยวกับทรัพยากรธรรมชาติ เช่น น้ำ ป่าไม้ ภูเขา คุณภาพของทรัพยากรธรรมชาติ ฯลฯ	(๒)	(๒)
	(๘) การสำรวจและจัดเก็บข้อมูลเพื่อการจัดทำแผนพัฒนาท้องถิ่นหรือการใช้ข้อมูล จปฐ.	(๒)	(๒)
	(๙) การประชุมประชาคมท้องถิ่น รูปแบบ วิธีการ และการดำเนินการประชุมประชาคมท้องถิ่นโดยใช้กระบวนการร่วมคิด ร่วมทำ ร่วมตัดสินใจ ร่วมตรวจสอบ ร่วมรับประโยชน์ ร่วมแก้ไขปัญหา ปรึกษาหารือ แลกเปลี่ยนเรียนรู้ เพื่อแก้ไขปัญหาสำหรับการพัฒนาท้องถิ่นตามอำนาจหน้าที่ขององค์กรปกครองส่วนท้องถิ่น	(๓)	(๓)

ประเด็นการพิจารณา	รายละเอียดหลักเกณฑ์	คะแนนเต็ม	คะแนนที่ได้
๒. การวิเคราะห์สภาวการณ์และศักยภาพ	**ควรประกอบด้วยข้อมูลดังนี้** (๑) การวิเคราะห์ที่ควบคลุมความเชื่อมโยง ความสอดคล้องยุทธศาสตร์จังหวัด ยุทธศาสตร์การพัฒนาขององค์กรปกครองส่วนท้องถิ่นในเขตจังหวัด ยุทธศาสตร์ขององค์กรปกครองส่วนท้องถิ่น นโยบายของผู้บริหารท้องถิ่น รวมถึงความเชื่อมโยงแผนยุทธศาสตร์ชาติ ๒๐ ปี แผนพัฒนาเศรษฐกิจและสังคมแห่งชาติ และ Thailand ๔.๐	๒๐ (๕)	๒๐ (๕)
	(๒) การวิเคราะห์การใช้ผังเมืองรวมหรือผังเมืองเฉพาะและการบังคับใช้ผลของการบังคับใช้ สภาพการณ์ที่เกิดขึ้นต่อการพัฒนาท้องถิ่น	(๓)	(๓)
	(๓) การวิเคราะห์ทางสังคม เช่น ด้านแรงงาน การศึกษา สาธารณสุข ความยากจน อาชญากรรม ปัญหายาเสพติด เทคโนโลยี จารีต ประเพณี วัฒนธรรม ภูมิปัญญาท้องถิ่น เป็นต้น	(๓)	(๓)
	(๔) การวิเคราะห์ทางเศรษฐกิจ ข้อมูลด้านรายได้ครัวเรือน การส่งเสริมอาชีพ กลุ่มอาชีพ กลุ่มทางสังคม การพัฒนาอาชีพและกลุ่มต่างๆ สภาพทางเศรษฐกิจและความเป็นอยู่ทั่วไป เป็นต้น	(๓)	(๓)
	(๕) การวิเคราะห์สิ่งแวดล้อม พื้นที่สีเขียว ธรรมชาติต่างๆ ทางภูมิศาสตร์ กระบวนการหรือสิ่งที่เกิดขึ้น การประดิษฐ์ที่มีผลต่อสิ่งแวดล้อมและการพัฒนา	(๓)	(๓)
	(๖) ผลการวิเคราะห์ศักยภาพเพื่อประเมินสถานภาพการพัฒนาในปัจจุบันและโอกาสการพัฒนาในอนาคตของท้องถิ่น ด้วยเทคนิค SWOT Analysis ที่อาจส่งผลต่อการดำเนินงานได้แก่ S-Strengit (จุดแข็ง) W-Weakness (จุดอ่อน) O-Opportunity (โอกาส) และ T-Therat (อุปสรรค)	(๓)	(๓)
๓. ยุทธศาสตร์ ๓.๑ ยุทธศาสตร์ขององค์กรปกครองส่วนท้องถิ่น	**ควรประกอบด้วยข้อมูลดังนี้** สอดคล้องกับสภาพสังคม เศรษฐกิจ สิ่งแวดล้อมของท้องถิ่น ประเด็นปัญหาการพัฒนาและแนวทางการพัฒนาที่สอดคล้องกับยุทธศาสตร์ขององค์กรปกครองส่วนท้องถิ่น และเชื่อมโยงหลักประชารัฐแผนยุทธศาสตร์ชาติ ๒๐ ปี แผนพัฒนาเศรษฐกิจและสังคมแห่งชาติ และ Thailand ๔.๐	๖๐ (๑๐)	๖๐ (๑๐)
๓.๒ ยุทธศาสตร์ขององค์กรปกครองส่วนท้องถิ่นในเขตจังหวัด	สอดคล้องและเชื่อมโยงกับสภาพสังคม เศรษฐกิจ สิ่งแวดล้อมของท้องถิ่น และยุทธศาสตร์จังหวัด และเชื่อมโยงหลักประชารัฐแผนยุทธศาสตร์ชาติ ๒๐ ปี แผนพัฒนาเศรษฐกิจและสังคมแห่งชาติและ Thailand ๔.๐	(๑๐)	(๑๐)
๓.๓ ยุทธศาสตร์จังหวัด	สอดคล้องกับแผนพัฒนากลุ่มจังหวัด ยุทธศาสตร์พัฒนาภาค แผนพัฒนาเศรษฐกิจและสังคมแห่งชาติ แผนการบริหารราชการแผ่นดิน นโยบาย/ยุทธศาสตร์ คสช. และนโยบายรัฐบาล หลักประชารัฐ แผนยุทธศาสตร์ชาติ ๒๐ ปี และThailand ๔.๐	(๑๐)	(๑๐)

ประเด็นการพิจารณา	รายละเอียดหลักเกณฑ์	คะแนนเต็ม	คะแนนที่ได้
๓.๔ วิสัยทัศน์	วิสัยทัศน์ ซึ่งมีลักษณะแสดงสถานภาพที่องค์กรปกครองส่วนท้องถิ่นต้องการจะเป็นหรือบรรลุถึงอนาคตอย่างชัดเจน สอดคล้องกับโอกาสและศักยภาพที่เป็นลักษณะเฉพาะองค์กรปกครองส่วนท้องถิ่นและสัมพันธ์กับโครงการพัฒนา	(๕)	(๕)
๓.๕ กลยุทธ์	แสดงให้เห็นช่องทาง วิธีการ ภารกิจหรือสิ่งที่ต้องทำตามอำนาจหน้าที่ขององค์กรปกครองส่วนท้องถิ่นที่จะนำไปสู่การบรรลุวิสัยทัศน์ หรือแสดงให้เห็นถึงความชัดเจนในสิ่งที่จะดำเนินการให้บรรลุวิสัยทัศน์นั้น	(๕)	(๕)
๓.๖ เป้าประสงค์ของแต่ละประเด็นกลยุทธ์	เป้าประสงค์ของแต่ละประเด็นกลยุทธ์มีความสอดคล้องและสนับสนุนต่อกลยุทธ์ที่จะเกิดขึ้น มุ่งหมายสิ่งหนึ่งสิ่งใดที่ชัดเจน	(๕)	(๕)
๓.๗ จุดยืนทางยุทธศาสตร์ (Positioning)	ความมุ่งมั่นอันแน่วแน่ในการวางแผนพัฒนาท้องถิ่น เพื่อให้บรรลุวิสัยทัศน์ขององค์กรปกครองส่วนท้องถิ่น ซึ่งเกิดจากศักยภาพของพื้นที่จริง ที่จะนำไปสู่ผลสำเร็จทางยุทธศาสตร์	(๕)	(๕)
๓.๘ แผนงาน	แผนงานหรือจุดมุ่งหมายเพื่อการพัฒนาในอนาคต กำหนดจุดมุ่งหมายในเรื่องใดเรื่องหนึ่งหรือแผนงานที่เกิดจากเป้าประสงค์ ตัวชี้วัด ค่าเป้าหมาย กลยุทธ์ จุดยืนทางยุทธศาสตร์ขององค์กรปกครองส่วนท้องถิ่นที่มีความชัดเจน นำไปสู่การทำโครงการพัฒนาท้องถิ่นในแผนพัฒนาท้องถิ่น โดยระบุแผนงานและความเชื่อมโยงดังกล่าว	(๕)	(๕)
๓.๙ ความเชื่อมโยงของยุทธศาสตร์ในภาพรวม	ความเชื่อมโยงองค์รวมที่นำไปสู่การพัฒนาท้องถิ่นที่เกิดผลผลิต/โครงการจากแผนยุทธศาสตร์ชาติ ๒๐ ปี แผนพัฒนาเศรษฐกิจและสังคมแห่งชาติ ฉบับที่ ๑๓ Thailand ๔.๐ แผนพัฒนาภาค/แผนพัฒนากลุ่มจังหวัด /แผนพัฒนาจังหวัดยุทธศาสตร์การพัฒนาขององค์กรปกครองส่วนท้องถิ่นในเขตจังหวัด และยุทธศาสตร์ขององค์กรปกครองส่วนท้องถิ่น	(๕)	(๕)
๓.๑๐ ผลผลิต/โครงการ	ผลผลิต/โครงการ เป็นผลผลิตที่เป็นชุดหรือเป็นโครงการที่เป็นชุดกลุ่มหรืออันหนึ่งอันเดียวกัน ลักษณะเดียวกัน เป็นต้น เพื่อนำไปสู่การจัดทำโครงการเพื่อพัฒนาท้องถิ่นในแผนพัฒนาท้องถิ่นอย่างถูกต้องและครบถ้วน	(๕)	(๕)
รวมคะแนน		๑๐๐	๑๐๐

๒. ผลการพิจารณาการติดตามและประเมินผลโครงการเพื่อความสอดคล้องแผนพัฒนาท้องถิ่น

๒.๑ สรุปคะแนนประเมินผลโครงการ

ประเด็นการพิจารณา	คะแนนเต็ม	คะแนนที่ได้
๑. การสรุปสถานการณ์การพิจารณา	๑๐	๑๐
๒. การประเมินผลการนำแผนพัฒนาท้องถิ่นไปปฏิบัติในเชิงปริมาณ	๑๐	๑๐
๓. การประเมินผลการนำแผนพัฒนาท้องถิ่นไปปฏิบัติในเชิงคุณภาพ	๑๐	๑๐
๔. แผนงานและยุทธศาสตร์การพิจารณา	๑๐	๑๐
๕. โครงการพัฒนา ประกอบด้วย	๖๐	๕๘
๕.๑ ความชัดเจนของชื่อโครงการ	(๕)	(๕)
๕.๒ กำหนดวัตถุประสงค์สอดคล้องกับโครงการ	(๕)	(๕)
๕.๓ เป้าหมาย (ผลผลิตของโครงการ) มีความชัดเจนนำไปสู่การตั้งงบประมาณได้ถูกต้อง	(๕)	(๕)
๕.๔ โครงการมีความสอดคล้องกับแผนยุทธศาสตร์ชาติ ๒๐ ปี	(๕)	(๕)
๕.๕ เป้าหมาย (ผลผลิตของโครงการ) มีความสอดคล้องกับแผนพัฒนาเศรษฐกิจและสังคมแห่งชาติ	(๕)	(๕)
๕.๖ โครงการมีความสอดคล้องกับ Thailand ๔.๐	(๕)	(๕)
๕.๗ โครงการสอดคล้องกับยุทธศาสตร์จังหวัด	(๕)	(๕)
๕.๘ โครงการแก้ไขปัญหาความยากจนหรือการเสริมสร้างให้ประเทศชาติมั่งคง มั่งคั่ง ยั่งยืน ภายใต้หลักประชารัฐ	(๕)	(๕)
๕.๙ งบประมาณ มีความสอดคล้องกับเป้าหมาย (ผลผลิตของโครงการ)	(๕)	(๕)
๕.๑๐ มีการประมาณการราคาถูกต้องตามหลักวิธีการงบประมาณ	(๕)	(๓)
๕.๑๑ มีการกำหนดตัวชี้วัด (KPI) และสอดคล้องกับวัตถุประสงค์และผลคาดว่าที่จะได้รับ	(๕)	(๕)
๕.๑๒ ผลที่คาดว่าจะได้รับ สอดคล้องกับวัตถุประสงค์	(๕)	(๕)
รวมคะแนน	๑๐๐	๙๘

ประเด็นการพิจารณา	รายละเอียดหลักเกณฑ์	คะแนนเต็ม	คะแนนที่ได้
๑. การสรุปสถานการณ์การพัฒนา	เป็นการวิเคราะห์กรอบการจัดทำยุทธศาสตร์ขององค์กรปกครองส่วนท้องถิ่น (ใช้การวิเคราะห์ SWOT Analysis/Demand (Demand Analysis)/Global Demand และ Trend ปัจจัยและสถานการณ์การเปลี่ยนแปลงที่มีผลต่อการพัฒนา อย่างน้อยต้องประกอบด้วยการวิเคราะห์ศักยภาพด้านเศรษฐกิจ, ด้านสังคม, ด้านทรัพยากรธรรมชาติและสิ่งแวดล้อม)	๑๐	๑๐
๒. การประเมินผลการนำแผนพัฒนาท้องถิ่นไปปฏิบัติในเชิงปริมาณ	๑) การควบคุมที่มีตัวเลขต่างๆ เพื่อนำมาใช้วัดผลในเชิงปริมาณ เช่น การวัดจำนวนโครงการ กิจกรรม งานต่างๆ ก็คือผลผลิตนั่งเองว่าเป็นไปตามที่ตั้งเป้าหมายเอาไว้หรือไม่จำนวนที่ดำเนินการจริงตามที่ได้กำหนดไว้เท่าไร จำนวนที่ไม่สามารถดำเนินการได้มีจำนวนเท่าไหร่ สามารถอธิบายได้ตามหลักประสิทธิภาพ (Effciency) ของการพัฒนาท้องถิ่นตามอำนาจหน้าที่ที่ได้กำหนดไว้ ๒) วิเคราะห์ผลกระทบ/สิ่งที่กระทบ (Impact) โครงการที่ดำเนินการในเชิงปริมาณ (Qualitative)	๑๐	๑๐
๓. การประเมินผลการนำแผนพัฒนาท้องถิ่นไปปฏิบัติในเชิงคุณภาพ	๑) การประเมินประสิทธิผลของแผนพัฒนาในเชิงคุณภาพคือการนำเอาเทคนิคๆ มาใช้เพื่อวัดค่าภารกิจ โครงการ กิจกรรม งานต่างๆ ที่ดำเนินการในพื้นที่นั้นๆ ตรงต่อความต้องการของประชาชนหรือไม่และเป็นไปตามอำนาจหน้าที่หรือไม่ ประชาชนพึงพอใจหรือไม่ สิ่งของ วัสดุ ครุภัณฑ์ การดำเนินการต่างๆ มีสภาพหรือลักษณะถูกต้อง คงทน ถาวร สามารถใช้การได้ตามวัตถุประสงค์หรือไม่ ซึ่งเป็นไปตามหลักประสิทธิผล (Effectiveness) ผลการปฏิบัติราชการตามที่บรรลุวัตถุประสงค์ และเป้าหมายของแผนปฏิบัติราชการตามที่ได้รับงบประมาณมาดำเนินการ รวมถึงสามารถเทียบเคียงกับส่วนราชการหรือหน่วยงาน ๒) วิเคราะห์ผลกระทบ/สิ่งที่กระทบ (Impact) โครงการที่ดำเนินการในเชิงคุณภาพ (Qualitative)	๑๐	๑๐
๔. แผนงานและยุทธศาสตร์การพัฒนา	๑) วิเคราะห์แผนงาน งาน ที่เกิดจากด้านต่างๆ มีความสอดคล้องกับยุทธศาสตร์ขององค์กรปกครองส่วนท้องถิ่นในมิติต่างๆ จนนำไปสู่การจัดทำโครงการพัฒนาท้องถิ่นโดยใช้ SWOT Analysis/Demand (Demand Analysis)/Global Demand/ Trend หรือหลักการบูรณาการ (Integration) กับองค์กรปกครองส่วนท้องถิ่นที่มีพื้นที่ติดต่อกัน ๒) วิเคราะห์แผนงาน งาน ที่เกิดจากด้านต่างๆ ที่สอดคล้องกับการแก้ไขปัญหาความยากจน หลักประชารัฐ	๑๐	๑๐

ประเด็นการพิจารณา	รายละเอียดหลักเกณฑ์	คะแนนเต็ม	คะแนนที่ได้
๕. โครงการพัฒนา ๕.๑ ความชัดเจนของชื่อโครงการ	**ควรประกอบด้วยข้อมูลดังนี้** เป็นโครงการที่มีวัตถุประสงค์สนองต่อยุทธศาสตร์การพัฒนาขององค์กรปกครองส่วนท้องถิ่นและดำเนินการเพื่อให้การพัฒนาบรรลุตามวิสัยทัศน์ขององค์กรปกครองส่วนท้องถิ่นที่กำหนดไว้ ชื่อโครงการมีความชัดเจน มุ่งไปเรื่องใดเรื่องหนึ่ง อ่านแล้วเข้าใจได้ว่าจะพัฒนาอะไรในอนาคต	๖๐ (๕)	๕๘ (๕)
๕.๒ กำหนดวัตถุประสงค์สอดคล้องกับโครงการ	มีวัตถุประสงค์ชัดเจน (clear objective) โครงการต้องกำหนดวัตถุประสงค์สอดคล้องกับความเป็นมาของโครงการ สอดคล้องกับหลักการและเหตุผล วิธีการดำเนินงานต้องสอดคล้องกับวัตถุประสงค์ มีความเป็นไปได้ชัดเจน มีลักษณะเฉพาะเจาะจง	(๕)	(๕)
๕.๓ เป้าหมาย (ผลผลิตของโครงการ) มีความชัดเจนนำไปสู่การตั้งงบประมาณได้ถูกต้อง	สภาพที่อยากให้เกิดขึ้นในอนาคตเป็นทิศทางที่ต้องไปให้ถึงเป้าหมายต้องชัดเจน สามารถระบุจำนวนเท่าไร กลุ่มเป้าหมายคืออะไร มีผลผลิตอย่างไร กลุ่มเป้าหมาย พื้นที่ดำเนินงาน และระยะเวลาดำเนินงาน อธิบายให้ชัดเจนว่าโครงการนี้จะทำที่ไหน เริ่มต้นในช่วงเวลาใดและจบลงเมื่อไร ใครคือกลุ่มเป้าหมายของโครงการ หากกลุ่มเป้าหมายมีหลายกลุ่ม ให้บอกชัดลงไปว่าใครคือกลุ่มเป้าหมายหลายหลัก ใครคือกลุ่มเป้าหมายรอง	(๕)	(๕)
๕.๔ โครงการมีความสอดคล้องกับแผนยุทธศาสตร์ ๒๐ ปี	โครงการสอดคล้องกับ (๑) ความมั่นคง (๒) การสร้างความสามารถในการแข่งขัน (๓) การพัฒนาเสริมสร้างศักยภาพคน (๔) การสร้างโอกาสความเสมอภาคและเท่าเทียมกันทางสังคม (๕) การสร้างการเติบโตบนคุณภาพชีวิตที่เป็นมิตรต่อสิ่งแวดล้อม (๖) การปรับสมดุลและพัฒนาระบบการบริหารจัดการภาครัฐ เพื่อให้เกิดความมั่นคง มั่งคั่ง ยั่งยืน	(๕)	(๕)
๕.๕ เป้าหมาย (ผลผลิตของโครงการ) มีความสอดคล้องกับแผนพัฒนาเศรษฐกิจและสังคมแห่งชาติ	โครงการมีความสอดคล้องแผนพัฒนาเศรษฐกิจและสังคมแห่งชาติฉบับที่ ๑๒ โดย (๑) ยึดหลักปรัชญาเศรษฐกิจพอเพียง (๒) ยึดคนเป็นศูนย์กลางพัฒนา (๓) ยึดวิสัยทัศน์ภายใต้ยุทธศาสตร์ชาติ ๒๐ ปี (๔) ยึดเป้าหมายอนาคตประเทศไทย ๒๕๗๙ (๕) ยึดหลักการนำไปสู่ปฏิบัติให้เกิดผลสัมฤทธิ์อย่างจริงจังใน ๕ ปีที่ต่อยอดไปสู่ผลสัมฤทธิ์ที่เป็นเป้าหมายระยะยาว ภายใต้แนวทางการพัฒนา (๑) การยกระดับศักยภาพการแข่งขันและการหลุดพ้นกับดักรายได้ปานกลางสู่รายได้สูง (๒) การพัฒนาศักยภาพคนตามช่วงวัยและการปฏิรูประบบเพื่อสร้างสังคมสูงวัยอย่างมีคุณภาพ (๓) การลดความเลื่อมล้ำทางสังคม (๔) การรองรับการเชื่อมโยงภูมิภาคและความเป็นเมือง (๕) การสร้างความเจริญเติบโตทางเศรษฐกิจและสังคมอย่างเป็นมิตรกับสิ่งแวดล้อม (๖) การบริหารราชการแผ่นดินที่มีประสิทธิภาพ	(๕)	(๕)

ประเด็นการพิจารณา	รายละเอียดหลักเกณฑ์	คะแนนเต็ม	คะแนนที่ได้
๕.๖ โครงการมีความสอดคล้อง Thailand ๔.๐	โครงการมีลักษณะหรือสอดคล้องกับการปรับเปลี่ยนโครงสร้างเศรษฐกิจไปสู่ Value-Based Economy หรือเศรษฐกิจที่ขับเคลื่อนด้วยนวัตกรรม ทำน้อย ได้มาก เช่น (๑) เปลี่ยนจากการผลิตสินค้า โภคภัณฑ์ไปสู่สินค้าเชิงนวัตกรรม (๒) เปลี่ยนจากการขับเคลื่อนประเทศด้วยภาคอุตสาหกรรม ไปสู่การขับเคลื่อนด้วนเทคโนโลยี ความคิดสร้างสรรค์และนวัตกรรม (๓) เปลี่ยนจากการเน้นภาคการผลิตสินค้าไปสู่การเน้นภาคบริการมากขึ้น รวมถึงโครงการที่เติมเต็มด้วยวิทยาการ ความคิดสร้างสรรค์ นวัตกรรม วิทยาศาสตร์ เทคโนโลยี และการวิจัยและพัฒนาแล้วต่อยอดความได้เปรียบเชิงเปรียบเทียบ เช่น ด้านการเกษตร เทคโนโลยีชีวภาพ สาธารณสุข วัฒนธรรม ฯลฯ	(๕)	(๕)
๕.๗ โครงการสอดคล้องกับยุทธศาสตร์จังหวัด	โครงการพัฒนาท้องถิ่นมีความสอดคล้องกับห้วงระยะเวลาของแผนพัฒนาจังหวัดที่ได้กำเนิดขึ้น เพื่อขับเคลื่อนการพัฒนาท้องถิ่นเสมือนหนึ่งการขับเคลื่อนการพัฒนาจังหวัด ซึ่งไม่สามารถแยกส่วนใดส่วนหนึ่งออกจากกันได้ นอกจากนี้โครงการพัฒนาท้องถิ่นต้องเป็นโครงการเชื่อมต่อหรือเดินทางไปด้วยกันกับยุทธศาสตร์จังหวัดที่ได้กำหนดขึ้นเป็นปัจจุบัน	(๕)	(๕)
๕.๘ โครงการแก้ไขปัญหาความยากจนหรือการเสริมสร้างให้ประเทศชาติมั่นคง มั่งคั่ง ยั่งยืน ภายใต้หลักประชารัฐ	เป็นโครงการที่ดำเนินการภายใต้พื้นฐานความพอเพียงที่ประชาชนดำเนินการเองหรือร่วมดำเนินการ เป็นโครงการต่อยอดและขยายได้ เป็นโครงการที่ประชาชนต้องการเพื่อให้เกิดความยั่งยืน ซึ่งมีลักษณะที่จะให้ท้องถิ่นมีความมั่นคง มั่งคั่ง ยั่งยืน เป็นท้องถิ่นที่พัฒนาแล้วด้วยการพัฒนาปรัชญาเศรษฐกิจพอเพียง	(๕)	(๕)
๕.๙ งบประมาณมีความสอดคล้องกับเป้าหมาย(ผลผลิตของโครงการ)	งบประมาณโครงการพัฒนาจะต้องคำนึงถึงหลักสำคัญ ๕ ประการในการจัดทำโครงการได้แก่ (๑) ความประหยัด (Economy) (๒) ความมีประสิทธิภาพ (Effciency) (๓) ความมีประสิทธิผล (Effectiveness) (๔) ความยุติธรรม (Equity) (๕) ความโปร่งใส (Transparency)	(๕)	(๕)
๕.๑๐ มีการประมาณการราคาถูกต้องตามหลักวิธีการงบประมาณ	การประมาณราคาเพื่อการพัฒนาต้องให้สอดคล้องกับโครงการถูกต้องตามหลักวิชาการทางช่าง หลักของราคากลาง ราคากลางท้องถิ่น มีความโปร่งใสในการกำหนดราคาและตรวจสอบในเชิงประจักษ์	(๕)	(๓)

ประเด็นการพิจารณา	รายละเอียดหลักเกณฑ์	คะแนนเต็ม	คะแนนที่ได้
๕.๑๑ มีการกำหนดตัวชี้วัด (KPI) และสอดคล้องกับวัตถุประสงค์และผลที่คาดว่าจะได้รับ	มีการกำหนดตัวชี้วัดผลงาน (Key Performancy Indicator : KPI) ที่สามารถวัดได้ (measurable) ใช้บอกประสิทธิผล (effectiveness) ใช้บอกประสิทธิภาพ (efficiency) ได้ เช่น การกำหนดความพึงพอใจ การกำหนดร้อยละ การกำหนดอันเกิดจากผลของวัตถุประสงค์ที่เกิดที่สิ่งที่ได้รับ (การคาดการณ์ คาดว่าจะได้รับ)	(๕)	(๕)
๕.๑๒ ผลที่คาดว่าจะได้รับสอดคล้องกับวัตถุประสงค์	ผลที่ได้รับเป็นสิ่งที่เกิดขึ้นได้จริงจากการดำเนินการตามโครงการพัฒนาซึ่งสอดคล้องกับวัตถุประสงค์ที่ตั้งไว้ การได้ผลหรือผลที่เกิดขึ้นจะต้องเท่ากับวัตถุประสงค์หรือมากกว่าวัตถุประสงค์ ซึ่งการเขียนวัตถุประสงค์ควรคำนึงถึง (๑) มีความเป็นไปได้และมีความเฉพาะเจาะจง ในการดำเนินงานตามโครงการ (๒) วัดและประเมินผลดับของความสำเร็จได้ (๓) ระบุสิ่งที่ต้องการดำเนินงานอย่างชัดเจนและเฉพาะเจาะจงมากที่สุดและสามารถปฏิบัติได้ (๔) เป็นเหตุเป็นผล สอดคล้องกับความเป็นจริง (๕) ส่งผลต่อการบ่งบอกเวลาได้	(๕)	(๕)
รวมคะแนน		๑๐๐	๙๘

ส่วนที่ ๔
สรุปผล ข้อสังเกตและข้อเสนอแนะ

๑. สรุปผลการพัฒนาท้องถิ่นในภาพรวม

สรุปการพัฒนาท้องถิ่นในภาพรวม

การวัดผลในเชิงปริมาณและเชิงคุณภาพ

องค์การบริหารส่วนตำบลโคคลาน อำเภอตาพระยา จังหวัดสระแก้ว ได้ว่าจ้างวิทยาลัยการปกครองท้องถิ่น มหาวิทยาลัยขอนแก่น ซึ่งเป็นสถาบันที่เป็นกลาง สำรวจความพึงพอใจของประชาชนต่อการให้บริการขององค์การบริหารส่วนตำบลโคคลาน ประจำปีงบประมาณ ๒๕๖๙ ส่วนใหญ่มีความพึงพอใจที่มีค่าเฉลี่ยในระดับมากที่สุดและมาก ในการได้รับบริการด้านจัดเก็บรายได้/ภาษี คิดเป็นร้อยละ ๙๖.๑๗ โครงการบริการด้านการศึกษา คิดเป็นร้อยละ ๙๖.๑๕ ด้านพัฒนาชุมชนและสวัสดิการสังคม คิดเป็นร้อยละ ๙๖.๑๔ ด้านการโยธา คิดเป็นร้อยละ ๙๖.๑๒ และด้านสาธารณสุข คิดเป็นร้อยละ ๙๖.๑๐

การสำรวจความพึงพอใจของผู้รับบริการขององค์กรปกครองส่วนท้องถิ่นตามตัวชี้วัดที่ ๑ มิติที่ ๒ มิติด้าน คุณภาพการให้บริการขององค์การบริหารส่วนตำบลโคคลาน อำเภอตาพระยา จังหวัดสระแก้ว (ประจำปี งบประมาณ พ.ศ. ๒๕๖๙) ซึ่งได้แก่ ประชาชนในเขตองค์กรปกครองส่วนท้องถิ่นที่มารับบริการ โดยมีประเด็นในการ สำรวจ ๕ ด้าน คือ

๑) ด้านขั้นตอนการให้บริการ ได้แก่ มีป้ายแสดงขั้นนตอนการให้บริการ มีตัวอย่างการกรอก แบบฟอร์มมีความคล่องตัว รวดเร็ว เป็นไปตามระยะเวลาที่กำหนด ขั้นตอนการให้บริการไม่ยุ่งยาก ถูกต้องตาม ระเบียบ ทันสมัย ครบถ้วน มีความเป็นธรรมโดยการจัดลำดับก่อน-หลัง และไม่เลือกปฏิบัติ

๒) ด้านช่องทางการให้บริการ ได้แก่ มีการประชาสัมพันธ์ เช่น เสียงตามสาย เว็บไซต์ แอปพลิเคชันโทรศัพท์ ช่องทางให้บริการมีความทันสมัย ช่องทางการให้บริการมีความสะดวกสบาย ใช้งานง่าย มีความเพียงพอครอบคลุมพื้นที่ให้บริการ ระบบแจ้งเตือนหรือร้องเรียนไปยังผู้บริหาร มีช่องทางรับฟังความเห็น เช่น ตู้รับฟังความเห็น เว็บไซต์ กลุ่มไลน์ มีการให้บริการในวันหยุดราชการ การให้บริการตามหมู่บ้าน/ชุมชน

๓) ด้านเจ้าหน้าที่/บุคลากร ได้แก่ มีจำนวนบุคลากรเพียงพอต่อการให้บริการ มีอัธยาศัยดี ยิ้มแย้มแจ่มใส เต็มใจในการให้บริการ พูดจาสุภาพ แต่งกายสุภาพ บริการในเชิงรุกกระตือรือร้นในการให้บริการ ให้บริการอย่างรวดเร็ว ตอบคำถามและให้คำแนะนำได้เป็นอย่างดี มีความรู้และทักษะในการปฏิบัติงาน มีคุณธรรมจริยธรรม ไม่รับสินบน และคำนึงถึงความเท่าเทียมขณะให้บริการ

๔) ด้านสถานที่และสิ่งอำนวยความสะดวก ได้แก่ สถานที่ตั้งขององค์การบริหารส่วนตำบลมีความสะดวกต่อการเดินทางมาใช้บริการ สถานที่มีสิ่งอำนวยความสะดวก เช่น น้ำดื่ม ห้องน้ำ ที่นั่งคอยรับบริการ ทางลาดสำหรับผู้พิการ สถานที่ให้บริการมีความสะอาด ปลอดภัย มีแสงสว่างและอุณหภูมิเหมาะสม มีอุปกรณ์ เครื่องมือให้บริการเพียงพอ เทคโนโลยีในการปฏิบัติงานเหมาะสม มีป้ายประชาสัมพันธ์เกี่ยวกับการให้บริการที่เข้าใจง่าย และชัดเจน

๕) ภาพรวมความพึงพอใจ การบริหารงานขององค์การบริหารส่วนตำบลแสดงให้เห็นถึงการมีการจัดการที่ดี ให้บริการอย่างทั่วถึง ประชาชนสามารถเข้าใช้ บริการได้ตลอดเวลาทำการ ส่งผลให้คุณภาพชีวิตของประชาชนดีขึ้น เมื่อเทียบกับก่อนรับบริการ และโครงการดำเนินการอย่างต่อเนื่อง มีความยั่งยืน

ประชากรและกลุ่มตัวอย่าง คือ ผู้ที่มาใช้บริการ และเข้าร่วมกิจกรรมหรือโครงการขององค์การบริหารส่วนตำบลโคคลาน อำเภอตาพระยา จังหวัดสระแก้ว (ประจำปีงบประมาณ พ.ศ. ๒๕๖๙) พบว่าองค์การบริหารส่วน

ตำบลโคคลาน มีจำนวนประชากรทั้งสิ้น ๗,๘๖๙ คน ชาย ๓,๙๖๑ คน หญิง ๓,๙๐๘ คน จำนวนครัวเรือนทั้งสิ้น ๒,๖๘๘ ครัวเรือน

การกำหนดกลุ่มตัวอย่างในการสำรวจความพึงพอใจครั้งนี้ ได้กำหนดขนาดกลุ่มตัวอย่าง ๔๐๐ คน โดยกลุ่ม ตัวอย่างไม่น้อยกว่าหลักการคำนวณของ Taro Yamane ที่ระดับความคลาดเคลื่อน ๕%

เกณฑ์การประเมินคุณภาพการให้บริการ ระดับความพึงพอใจมากกว่าร้อยละ ๙๕ ขึ้นไป หมายถึง พอใจมากที่สุด เกณฑ์การให้คะแนน ๑๐ คะแนน (เต็ม ๑๐ คะแนน) หากไม่เกินร้อยละ ๕๐ ถือว่า ผู้รับบริการไม่พอใจคุณภาพการให้บริการ เกณฑ์การให้คะแนน ๐ คะแนน (จากเต็ม ๑๐ คะแนน)

การศึกษาระดับความพึงพอใจของประชาชนที่มารับบริการจากองค์การบริหารส่วนตำบลโคคลาน อำเภอตาพระยา จังหวัดสระแก้ว (ประจำปีงบประมาณ พ.ศ. ๒๕๖๙) กำหนดขอบเขตในการประเมินลักษณะงาน ๕ ด้าน ได้แก่

(๑) งานด้านโยธา การขออนุญาตปลูกสิ่งก่อสร้าง

(๒) งานด้านการศึกษา

(๓) งานด้านรายได้หรือภาษี

(๔) งานด้านพัฒนาชุมชนและสวัสดิการสังคม

(๕) งานด้านสาธารณสุข สรุประดับความพึงพอใจของประชาชนที่มารับบริการได้ดังนี้

ผลการสำรวจความพึงพอใจของผู้รับบริการขององค์การบริหารส่วนตำบลโคคลาน อำเภอตาพระยา จังหวัดสระแก้ว (ประจำปีงบประมาณ พ.ศ. ๒๕๖๙) สรุปได้ว่า ผู้รับบริการมีความพึงพอใจมากกว่าร้อยละ ๙๕ (เกณฑ์ คะแนนที่ได้ คือ ๑๐ คะแนน) ทั้ง ๕ ด้าน คือ

(๑) ความพึงพอใจงานด้านโยธา การขออนุญาตปลูกสิ่งก่อสร้าง ขององค์การบริหารส่วนตำบลโคคลาน อำเภอตาพระยา จังหวัดสระแก้ว พบว่า ประชาชนผู้รับบริการมีความพึงพอใจ ร้อยละ ๙๖.๑๒ หมายถึง ประชาชนผู้รับบริการพึงพอใจมากที่สุด (เกณฑ์คะแนนที่ได้ เท่ากับ ๑๐ คะแนน)

(๒) ความพึงพอใจงานด้านการศึกษา ขององค์การบริหารส่วนตำบลโคคลาน อำเภอตาพระยา จังหวัดสระแก้ว พบว่า ประชาชนผู้รับบริการมีความพึงพอใจ ร้อยละ ๙๖.๑๕ หมายถึง ประชาชนผู้รับบริการพึงพอใจมากที่สุด (เกณฑ์คะแนนที่ได้ เท่ากับ ๑๐ คะแนน)

(๓) ความพึงพอใจงานด้านรายได้หรือภาษี ขององค์การบริหารส่วนตำบลโคคลาน อำเภอตาพระยา จังหวัดสระแก้ว พบว่า ประชาชนผู้รับบริการมีความพึงพอใจ ร้อยละ ๙๖.๑๗ หมายถึง ประชาชนผู้รับบริการพึงพอใจมากที่สุด (เกณฑ์คะแนนที่ได้ เท่ากับ ๑๐ คะแนน)

(๔) ความพึงพอใจงานด้านพัฒนาชุมชนและสวัสดิการสังคม ขององค์การบริหารส่วนตำบลโคคลาน อำเภอตาพระยา จังหวัดสระแก้ว พบว่า ประชาชนผู้รับบริการมีความพึงพอใจร้อยละ ๙๖.๑๔ หมายถึง ประชาชนผู้รับบริการพึงพอใจมากที่สุด (เกณฑ์คะแนนที่ได้ เท่ากับ ๑๐ คะแนน)

(๕) ความพึงพอใจงานด้านสาธารณสุข ขององค์การบริหารส่วนตำบลโคคลาน อำเภอตาพระยา จังหวัดสระแก้ว พบว่า ประชาชนผู้รับบริการมีความพึงพอใจร้อยละ ๙๖.๑๐ หมายถึง ประชาชนผู้รับบริการพึงพอใจมากที่สุด (เกณฑ์คะแนนที่ได้ เท่ากับ ๑๐ คะแนน)

ทั้งนี้ กล่าวโดยสรุปได้ว่า ประชาชนผู้มารับบริการจากองค์การบริหารส่วนตำบลโคคลาน อำเภอตาพระยา จังหวัดสระแก้ว มีความพึงพอใจต่องานบริการทั้ง ๕ ด้านข้างต้น โดยเฉลี่ยเท่ากับร้อยละ ๙๖.๑๔ กล่าวคือ มีความพึงพอใจในระดับมากที่สุด

ข้อเสนอแนะในการจัดทำแผนพัฒนาท้องถิ่นในอนาคต

การจัดทำแผนพัฒนาท้องถิ่น

ผลกระทบนำไปสู่อนาคต พัฒนาคุณภาพของคนให้มีคุณลักษณะอันพึงประสงค์ และมีความรู้ความเข้าใจและปฏิบัติตามสิทธิหน้าที่ สนับสนุน/ส่งเสริม

-ส่งเสริมการทำเกษตรแบบอินทรีย์

-ส่งเสริมการทำเกษตรแบบทฤษฎีใหม่ตามแนวพระราชดำริ

-ส่งเสริมการดำรงตนตามแนวปรัชญาเศรษฐกิจพอเพียง

-ส่งเสริมระบบชลประทานให้ทั่วถึงครอบคลุม

-ปัญหายาเสพติดและอาชญากรรม

-ปัญหาการแพร่กระจายของโรคติดต่อ เช่น เอดส์

-ปัญหาการตั้งครรภ์ก่อนวัยอันควร

-ปัญหาการออกจากระบบการศึกษากลางคัน

-ปัญหาการใช้เคมีในการทำการเกษตร

ข้อสังเกต ข้อเสนอแนะ ผลจากการพัฒนา

ผลจากการพัฒนา งบประมาณส่วนมากจะมุ่งพัฒนาโครงการพื้นฐาน เช่น ถนน ไฟฟ้า ประปา เป็นต้น รองมาเป็นด้านสังคมและสวัสดิการ ถัดไปเป็นด้านการศึกษา ซึ่งหนึ่งบทบาทหน้าที่ขององค์กรปกครองส่วนท้องถิ่น ที่ประจักษ์ชัดที่ประชาชนสัมผัสได้และเห็นเป็นรูปธรรมชัดจน คือ การทำบริการสาธารณะด้านโครงสร้างพื้นฐาน ประชาชนจะพึงพอใจและเชื่อมั่นองค์กรปกครองส่วนท้องถิ่นในด้านนี้ เพราะเป็นการแสดงถึงอัตลักษณ์ขององค์การบริหารส่วนตำบล การบริการสาธารณะด้านอื่นๆ เป็นอำนาจหน้าที่ที่สัมพันธ์กับหน่วยงานอื่น เช่น งานสาธารณสุข ต้องอิงกับหน่วยงานของกระทรวงสาธารณสุข หรืองานด้านสวัสดิการสังคม จะมีหน่วยงานจากกระทรวงพัฒนาสังคมและความมั่นคงของมนุษย์เข้ามามีส่วนร่วมอีก ซึ่งเป็นการบูรณาการร่วมกัน และเป็นลักษณะงานที่เป็นเชิงวิชาการและเทคนิคเฉพาะเป็นงานค่อนข้างละเอียดอ่อน ประชาชนจึงมองเห็นภาพไม่ชัดเจนนัก

ดังนั้น บทบาทหน้าที่ขององค์การบริหารส่วนตำบล ควรกำหนดให้ชัดเจนเน้นเฉพาะทางมากกว่าปัจจุบันที่รองรับงานที่อาจซ้ำซ้อนกับหน่วยงานอื่น โดยเฉพาะงานด้านบริการสาธารณะที่เป็นโครงสร้างพื้นฐานและงานป้องกันบรรเทาสาธารณภัย เป็นต้น

โดยภาพรวมองค์การบริหารส่วนตำบล เป็นหน่วยงานราชการที่ใกล้ชิดประชาชนและมีตัวแทนประชาชนที่ผ่านการเลือกตั้งโดยตรงจากประชาชน เข้ามากำหนดนโยบายและบริหารงบประมาณตอบสนองความต้องการของประชาชนในท้องถิ่น ผลจากการพัฒนาทำให้ประชาชน ได้รับการบริการจากภาครัฐอย่างทั่วถึงและทันท่วงที มีถนนในการสัญจรไปมาสะดวก มีไฟฟ้าแสงสว่างสาธารณะตามจุดเสี่ยง มีน้ำประปาใช้มีระบบบริการแพทย์ฉุกเฉิน มีเจ้าหน้าที่ป้องกันและบรรเทาสาธารณภัย ระบบกระจายข่าวสารทางราชการ รวมทั้งมีวัสดุอุปกรณ์ใช้สอยในกิจกรรมสำคัญของชุมชน และประชาชนได้เข้ามามีส่วนร่วมในการพัฒนาท้องถิ่น เช่น การร่วมประชุมเวทีประชาคมเสนอกิจกรรม/โครงการพัฒนา การได้แสดงสิทธิหน้าที่พลเมืองของตนเองตามระบบประชาธิปไตย อันเป็นเจตนารมณ์ของการกระจายอำนาจให้ท้องถิ่นพึ่งตนเองและตัดสินใจในกิจการท้องถิ่นได้เอง พัฒนาเศรษฐกิจท้องถิ่น และระบบสาธารณูปโภค และสาธารณูปการ ตลอดทั้งโครงสร้างพื้นฐานสารสนเทศในท้องถิ่นให้ทั่วถึงและเท่าเทียมกันทั่วประเทศ รวมทั้งผลการพัฒนาทางด้านสังคม ชุมชนเกิดความปรองดองสามัคคี เกิดการเรียนรู้ตลอดชีวิต และสามารถซึมซับแนวปรัชญาเศรษฐกิจพอเพียงไปประยุกต์ใช้ในครอบครอบของตนเอง

ภาคผนวก

โครงการฝึกอบรมทบทวนอาสาสมัครป้องกันภัยฝ่ายพลเรือน อปพร.

ประจำปีงบประมาณ พ.ศ. 2569





โครงการพัฒนา ปรับปรุง และทำความสะอาดสถานที่ทำงาน (5 ส.) “BIG Cleaning Day”
ประจำปีงบประมาณ พ.ศ. 2569





โครงการพัฒนาศักยภาพเด็กและเยาวชนตำบลโคคลาน





โครงการเพิ่มประสิทธิภาพการจัดเก็บรายได้ ประจำปีงบประมาณ 2569





โครงการปลูกต้นไม้และปลูกป่าเฉลิมพระเกียรติ ประจำปีงบประมาณ พ.ศ. 2569





โครงการงการอนุรักษ์พันธุกรรมพืชอันเนื่องมาจากพระราชดำริสมเด็จพระเทพรัตนราชสุดาฯ สยามบรมราชกุมารี (อพ.สธ.)" ประจำปีงบประมาณ พ.ศ. 2569





โครงการ “จัดระเบียบท้องถิ่น 1 อปท. 1 ถนนสวย ปลอดภัย” ประจำปีงบประมาณ พ.ศ.2569





ภาพถ่ายดำเนินการแล้วเสร็จ โครงการก่อสร้างถนนคอนกรีตเสริมเหล็ก หมู่ที่ 2 บ้านซับม่วง (เส้นบ้านนายตี๋-วัด987)

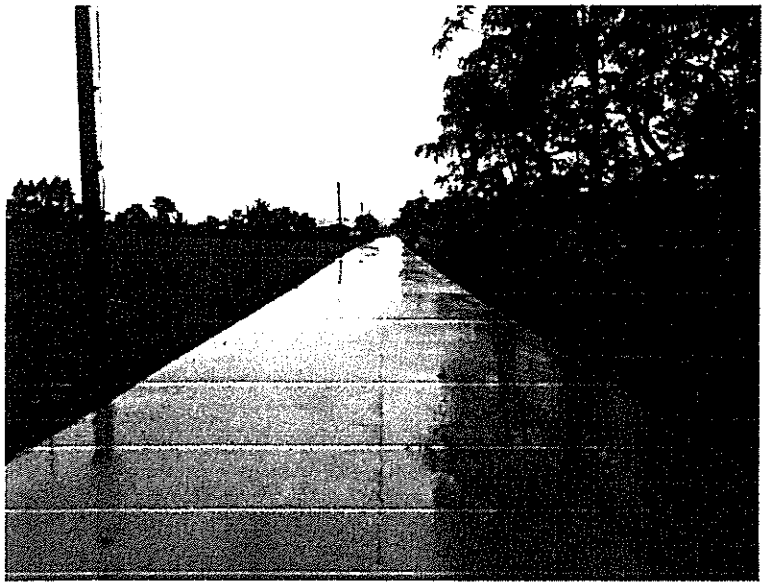





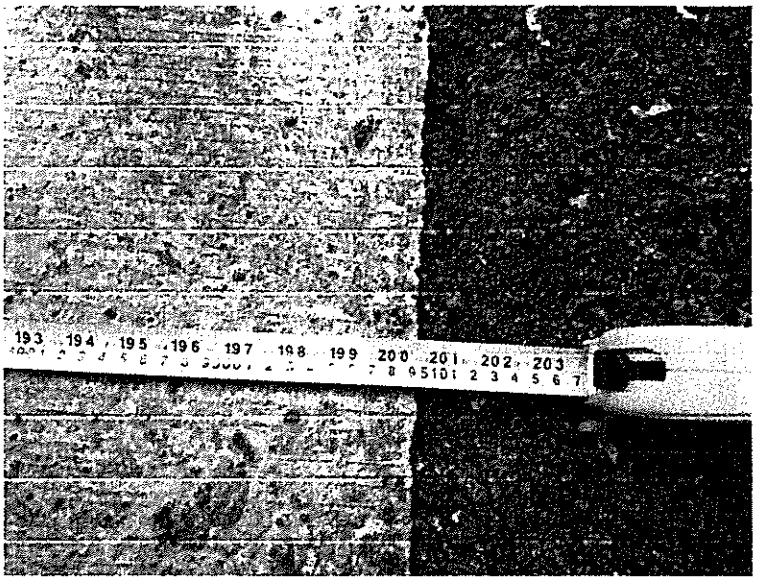





ลงชื่อ.....ประธานกรรมการ

นางสาวสุนันท์ บุญตรี

ลงชื่อ.....กรรมการ

นางวงเพ็ชรสร้อย มีหนองใหญ่

ลงชื่อ.....กรรมการ

นางสาวพรวิไล แสนโคตร

ภาพถ่ายขณะดำเนินการโครงการก่อสร้างถนนคอนกรีตเสริมเหล็ก หมู่ที่๒ (เส้นบ้านนายตี๋ - วัด๙๘๗)

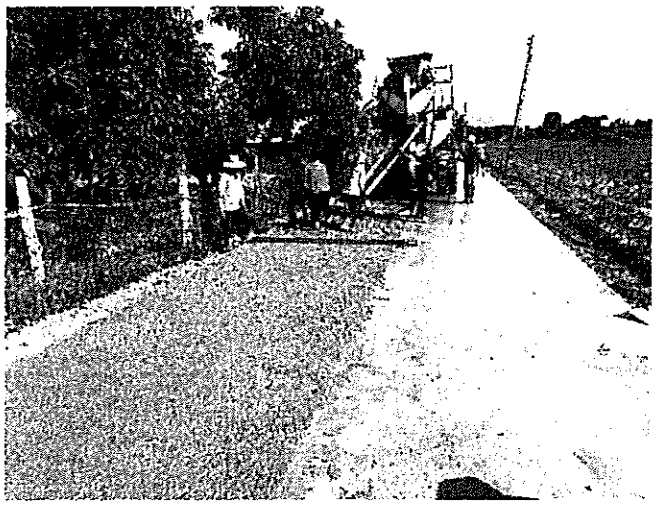





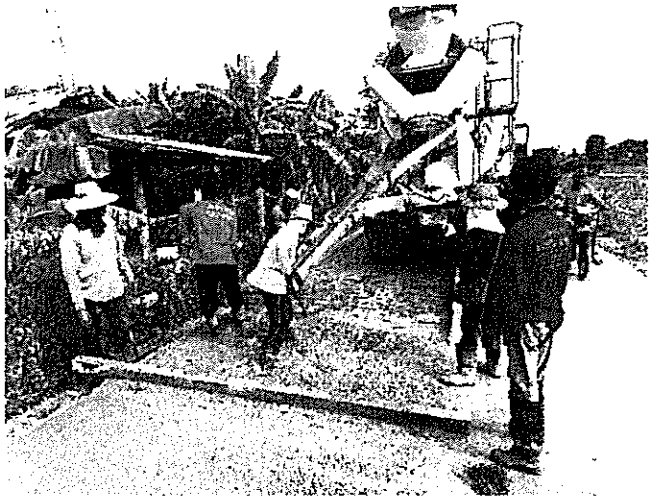





ลงชื่อ ..... ประธานกรรมการ

นางสาวสุนันท์ บุญตรี

ลงชื่อ ..... กรรมการ

นางวงเพ็ชรสร้อย มีหนองใหญ่

ลงชื่อ .....กรรมการ

นางสาวพรวิไล แสนโคตร

ภาพถ่ายขณะดำเนินการโครงการก่อสร้างถนนคอนกรีตเสริมเหล็ก หมู่ที่๒ (เส้นบ้านนายดี - วัด๙๘๗)


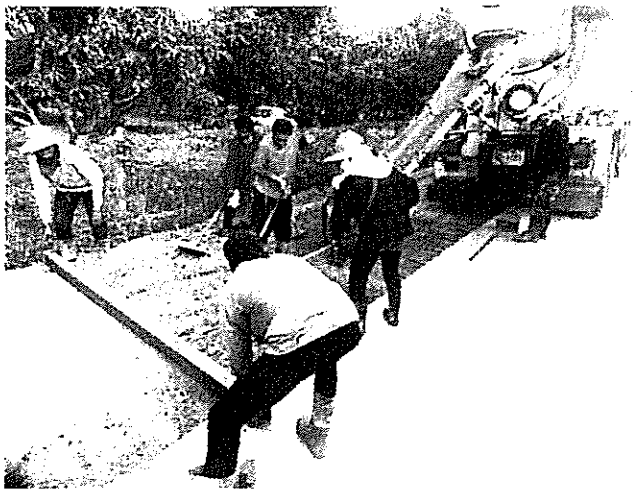

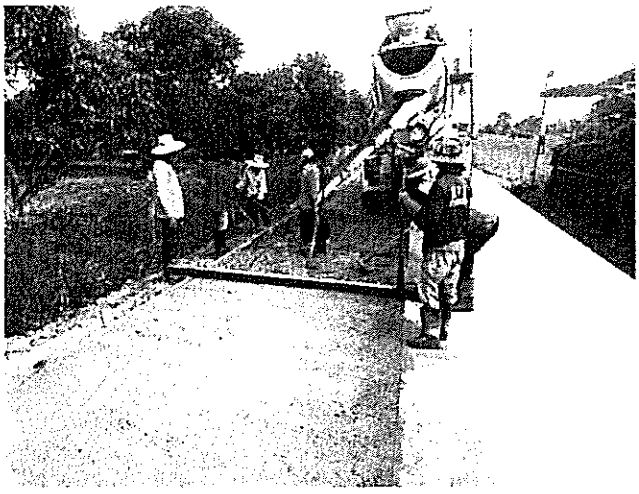



ลงชื่อ ..... ประธานกรรมการ

นางสาวสุนันท์ บุญตรี

ลงชื่อ ..... กรรมการ

นางวงเพ็ชรสร้อย มีหนองใหญ่

ลงชื่อ .....กรรมการ

นางสาวพรวิไล แสนโคตร

ภาพถ่ายขณะดำเนินการโครงการก่อสร้างถนนคอนกรีตเสริมเหล็ก หมู่ที่๒ (เส้นบ้านนายดี - วัด๙๘๗)




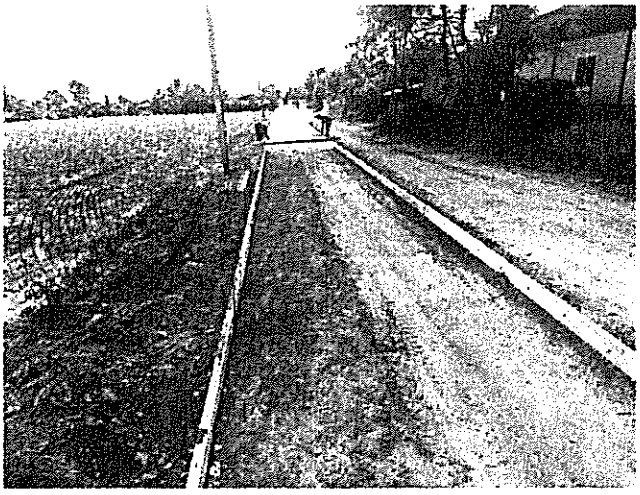



ลงชื่อ ..... ประธานกรรมการ

นางสาวสุนันท์ บุญตรี

ลงชื่อ ..... กรรมการ

นางวงเพ็ชรสร้อย มีหนองใหญ่

ลงชื่อ .....กรรมการ

นางสาวพรวิไล แสนโคตร

ภาพถ่ายขณะดำเนินการโครงการก่อสร้างถนนคอนกรีตเสริมเหล็ก หมู่ที่๒ (เส้นบ้านนายตี่ - วัด๙๘๗)

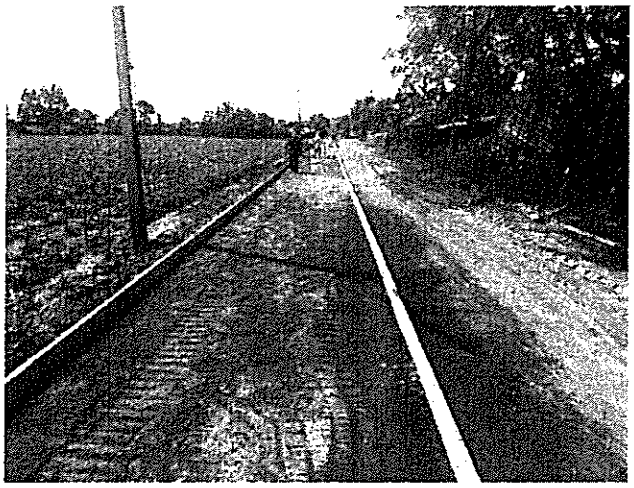

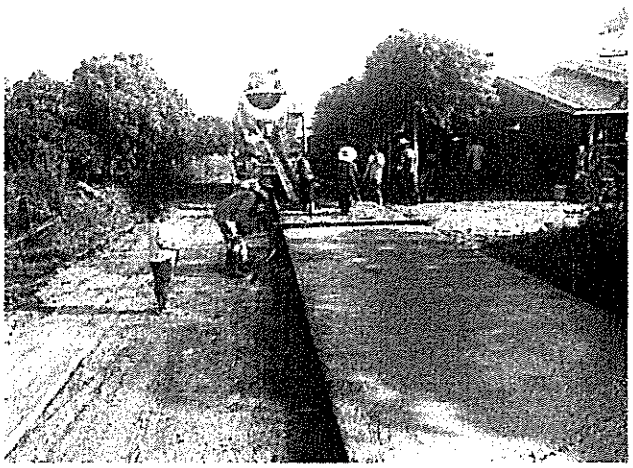




ลงชื่อ ..... ประธานกรรมการ

นางสาวสุนันท์ บุญตรี

ลงชื่อ ..... กรรมการ

นางวงเพ็ชรสร้อย มีหนองใหญ่

ลงชื่อ .....กรรมการ

นางสาวพรวิไล แสนโคตร

ภาพถ่ายก่อนดำเนินการโครงการก่อสร้างถนนคอนกรีตเสริมเหล็ก หมู่ที่๒ (เส้นบ้านนายตี๋ - วัด๙๘๗)





ลงชื่อ ..... ประธานกรรมการ

นางสาวสุนันท์ บุญตรี

ลงชื่อ ..... กรรมการ

นางวงเพ็ชรสร้อย มีหนองใหญ่

ลงชื่อ .....กรรมการ

นางสาวพรวิไล แสนโคตร

ภาพถ่ายดำเนินการแล้วเสร็จ โครงการก่อสร้างถนนคอนกรีตเสริมเหล็ก หมู่ที่ 2 บ้านซับม่วง (เส้นทางหลวง 3395-ศาลตาปู่)





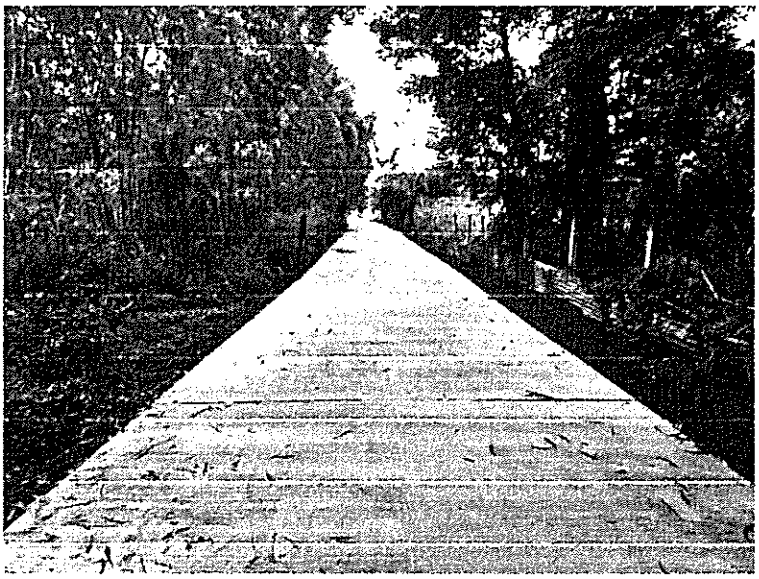

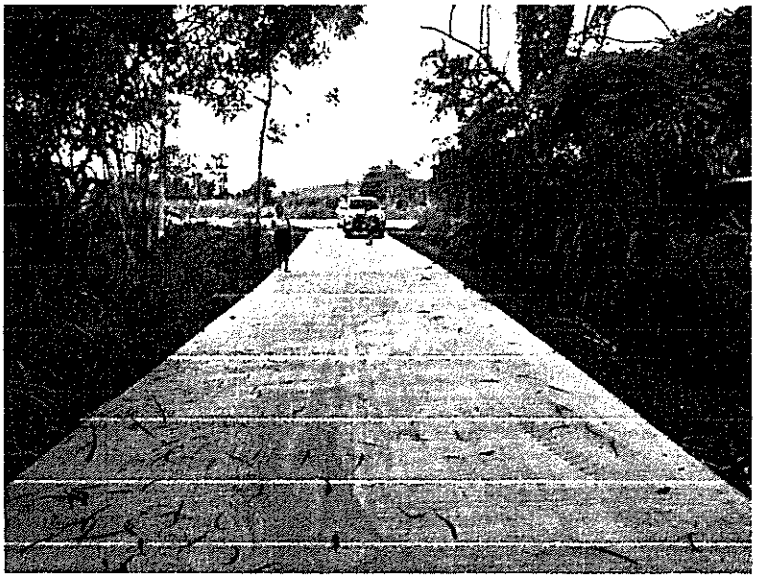





ลงชื่อ.....ประธานกรรมการ

นางสาวสุนันท์ บุญตรี

ลงชื่อ.....กรรมการ

นางวงเพ็ชรสร้อย มีหนองใหญ่

ลงชื่อ.....กรรมการ

นางสาวพรวิไล แสนโคตร

ภาพถ่ายขณะดำเนินการโครงการก่อสร้างถนนคอนกรีตเสริมเหล็ก หมู่ที่๒ (เส้นทางหลวง๓๓๙๕ - ศาลตาปู่)





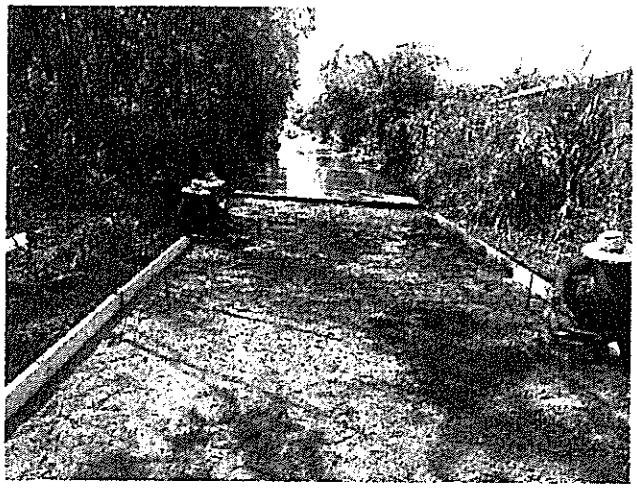







ลงชื่อ ..... ประธานกรรมการ

นางสาวสุนันท์ บุญตรี

ลงชื่อ ..... กรรมการ

นางวงเพ็ชรสร้อย มีหนองใหญ่

ลงชื่อ .....กรรมการ

นางสาวพรวิไล แสนโคตร

ภาพถ่ายขณะดำเนินการโครงการก่อสร้างถนนคอนกรีตเสริมเหล็ก หมู่ที่๒ (เส้นทางหลวง๓๓๙๕ - ศาลตาปู่)

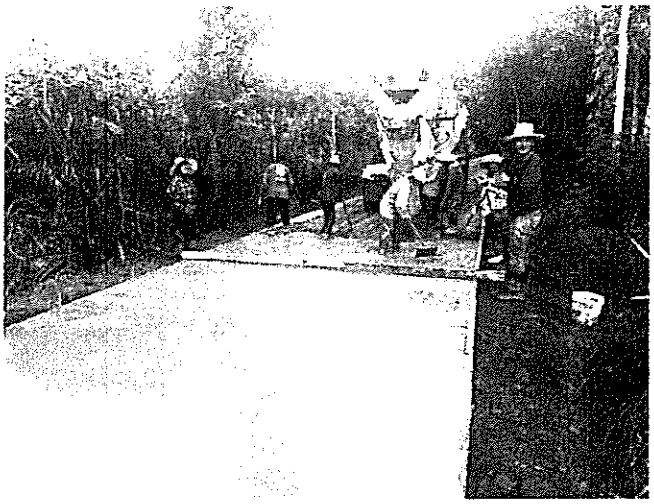

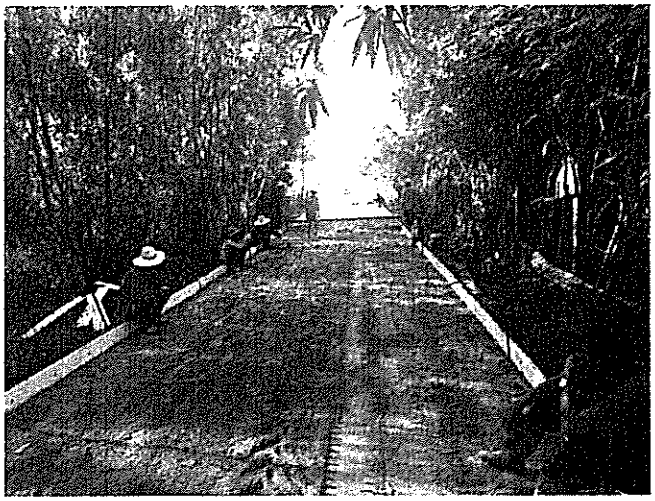




ลงชื่อ ..... ประธานกรรมการ

นางสาวสุนันท์ บุญตรี

ลงชื่อ ..... กรรมการ

นางวงเพ็ชรสร้อย มีหนองใหญ่

ลงชื่อ .....กรรมการ

นางสาวพรวิไล แสนโคตร

ภาพถ่ายขณะดำเนินการโครงการก่อสร้างถนนคอนกรีตเสริมเหล็ก หมู่ที่๒ (เส้นทางหลวง๓๓๙๕ - ศาลตาปู่)







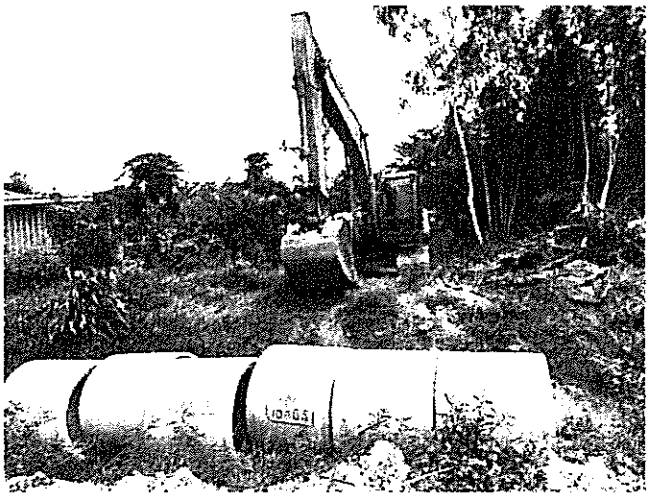





ลงชื่อ ..... ประธานกรรมการ

นางสาวสุนันท์ บุญตรี

ลงชื่อ ..... กรรมการ

นางวงเพ็ชรสร้อย มีหนองใหญ่

ลงชื่อ .....กรรมการ

นางสาวพรวิไล แสนโคตร

ภาพถ่ายก่อนดำเนินการโครงการก่อสร้างถนนคอนกรีตเสริมเหล็ก หมู่ที่๒ (เส้นทางหลวง๓๓๙๕ - ศาลตาปู่)

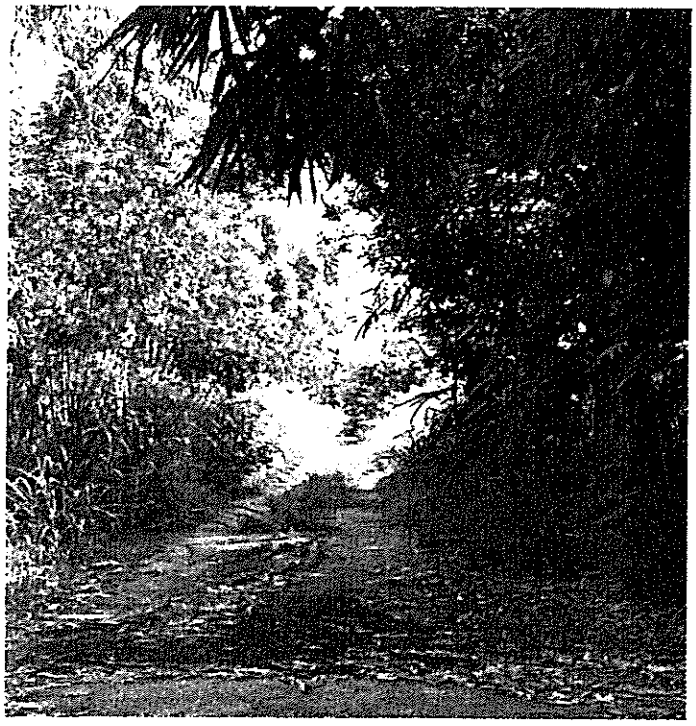



ลงชื่อ ..... ประธานกรรมการ

นางสาวสุนันท์ บุญตรี

ลงชื่อ ..... กรรมการ

นางวงเพ็ชรสร้อย มีหนองใหญ่

ลงชื่อ .....กรรมการ

นางสาวพรวิไล แสนโคตร

ภาพถ่ายดำเนินการแล้วเสร็จ โครงการก่อสร้างถนนคอนกรีตเสริมเหล็ก หมู่ที่ 4 บ้านไทยสามัคคี (เส้นบ้านไทย-ซับเม็ก)



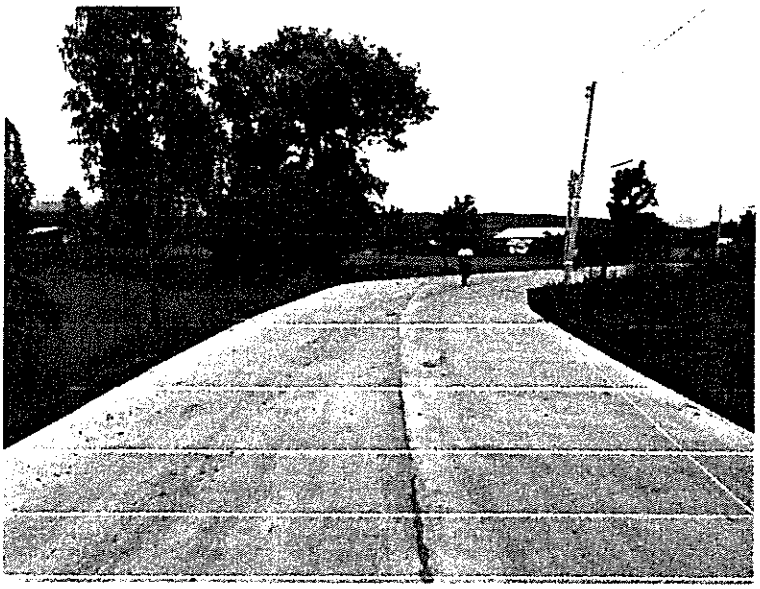





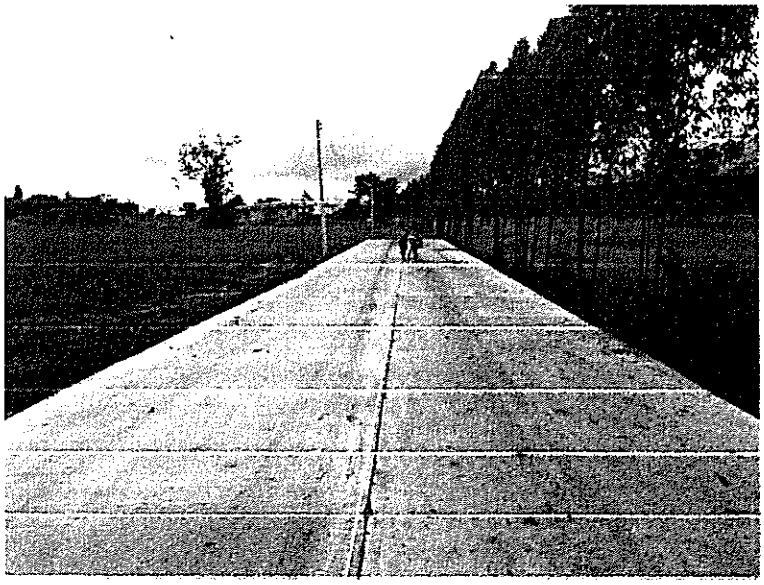



ลงชื่อ.....ประธานกรรมการ

นางสาวสุนันท์ บุญตรี

ลงชื่อ.....กรรมการ

นางวงเพ็ชรสร้อย มีหนองใหญ่

ลงชื่อ.....กรรมการ

นางสาวพรวิไล แสนโคตร

ภาพถ่ายขณะดำเนินการโครงการก่อสร้างถนนคอนกรีตเสริมเหล็ก หมู่ที่๔ (เส้นบ้านไทย- ซับเม็ก)

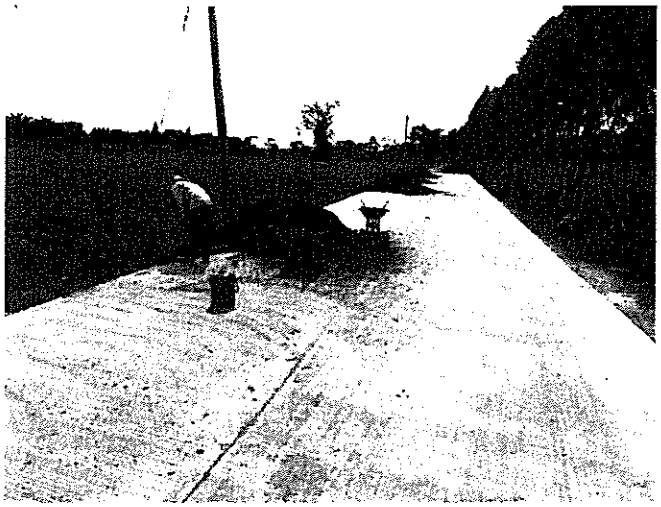









ลงชื่อ ..... ประธานกรรมการ

นางสาวสุนันท์ บุญตรี

ลงชื่อ ..... กรรมการ

นางวงเพ็ชรสร้อย มีหนองใหญ่

ลงชื่อ .....กรรมการ

นางสาวพรวิไล แสนโคตร

ภาพถ่ายขณะดำเนินการโครงการก่อสร้างถนนคอนกรีตเสริมเหล็ก หมู่ที่๔ (เส้นบ้านไทยฯ - ซับเม็ก)

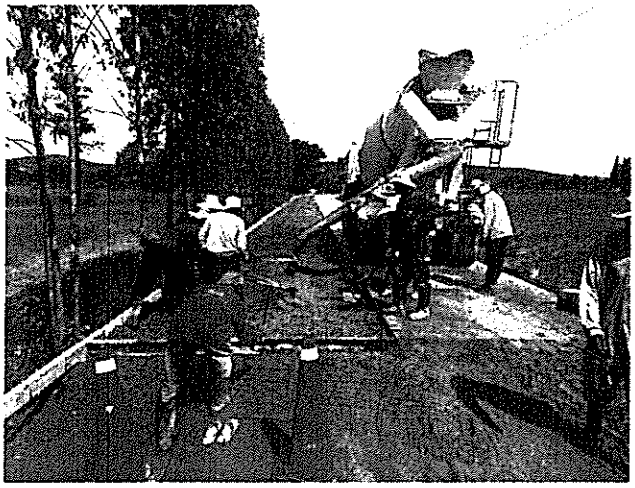

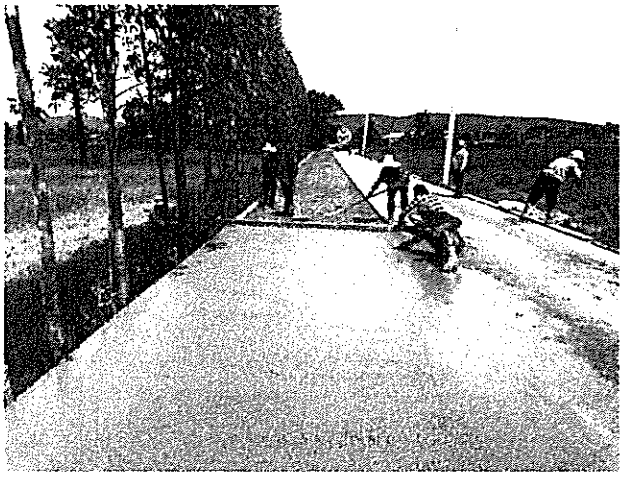
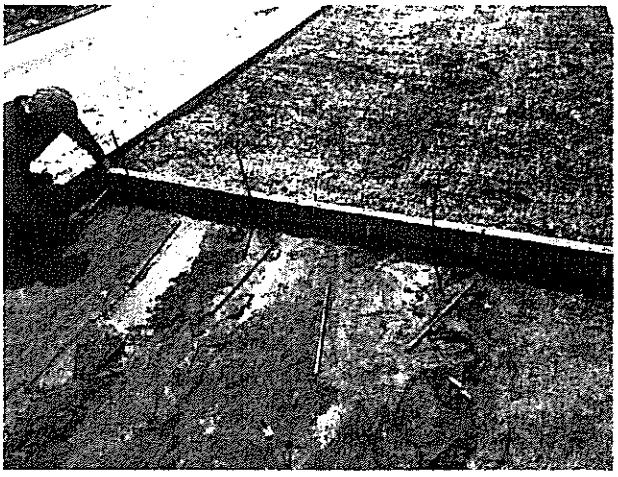
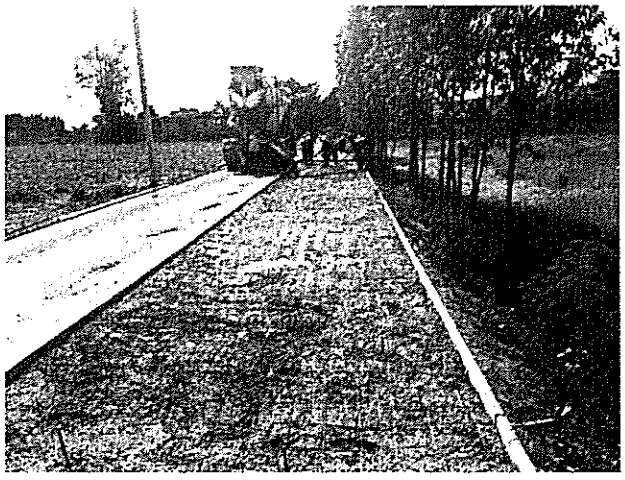
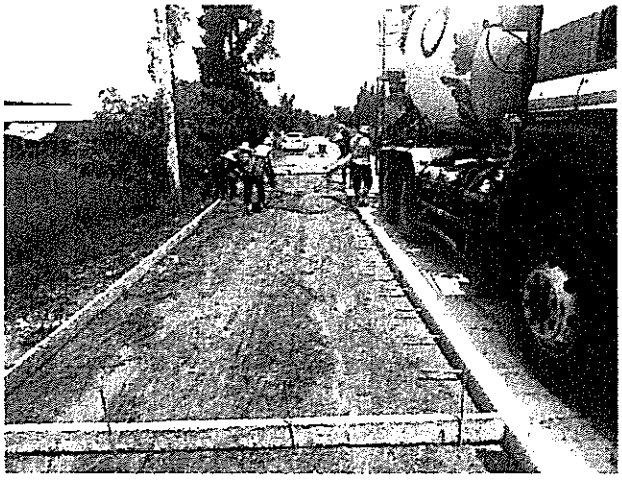

ลงชื่อ ..... ประธานกรรมการ

นางสาวสุนันท์ บุญตรี

ลงชื่อ ..... กรรมการ

นางวงเพ็ชรสร้อย มีหนองใหญ่

ลงชื่อ .....กรรมการ

นางสาวพรวิไล แสนโคตร

ภาพถ่ายขณะดำเนินการโครงการก่อสร้างถนนคอนกรีตเสริมเหล็ก หมู่ที่๔ (เส้นบ้านไทยฯ - ซับเม็ก)

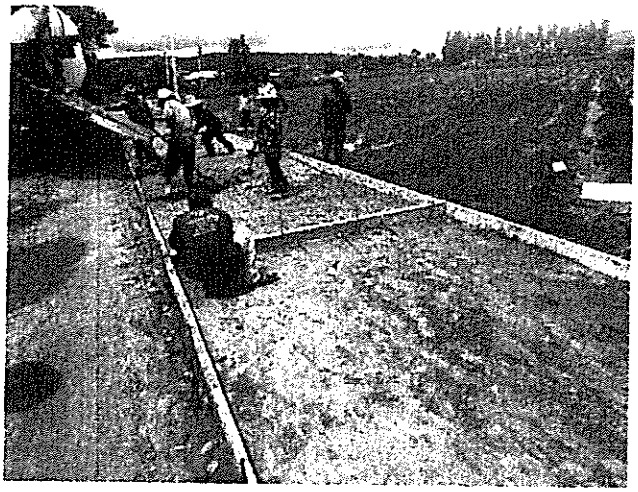
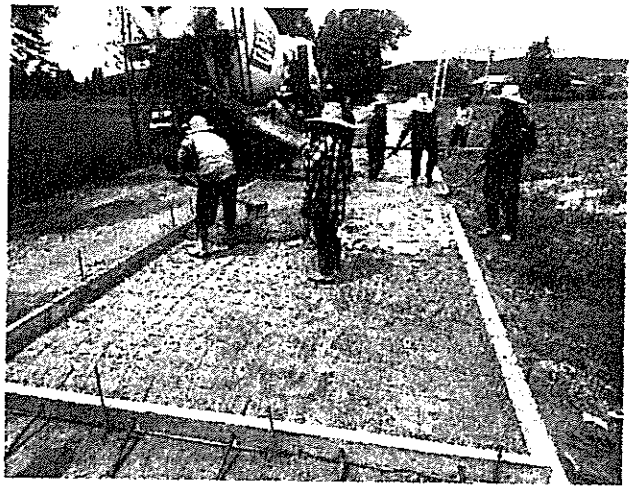

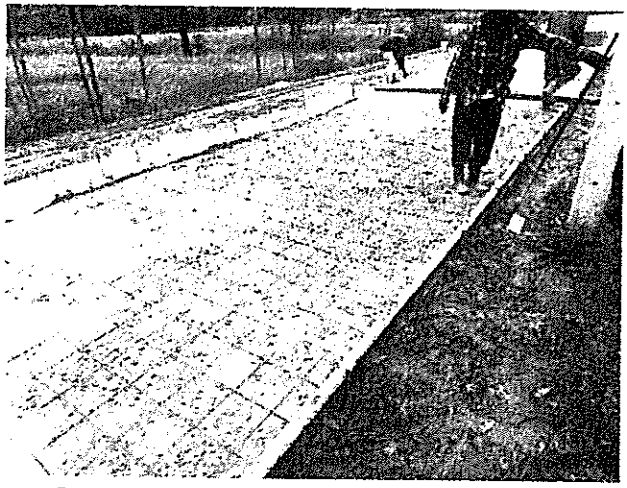
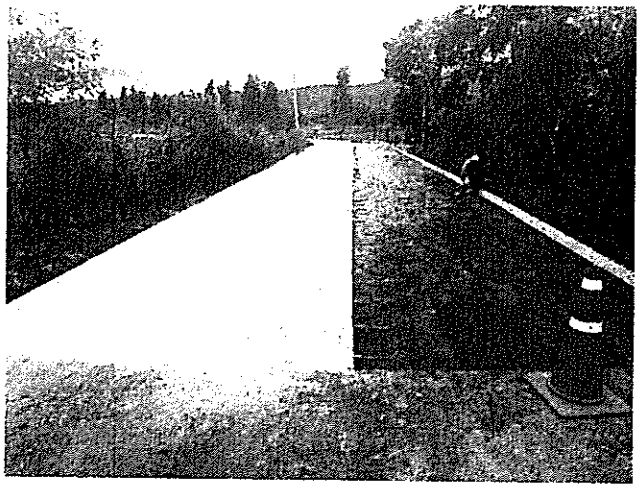
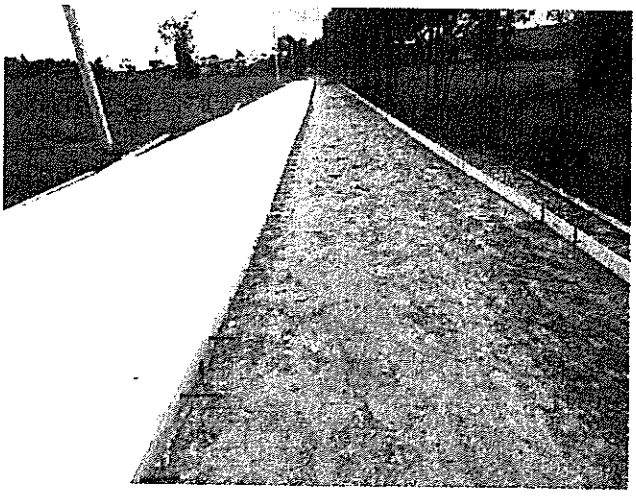

ลงชื่อ ..... ประธานกรรมการ

นางสาวสุนันท์ บุญตรี

ลงชื่อ ..... กรรมการ

นางวงเพ็ชรสร้อย มีหนองใหญ่

ลงชื่อ ..... กรรมการ

นางสาวพรวิไล แสนโคตร

ภาพถ่ายขณะดำเนินการโครงการก่อสร้างถนนคอนกรีตเสริมเหล็ก หมู่ที่๔ (เส้นบ้านเทยฯ - ซับเมก)

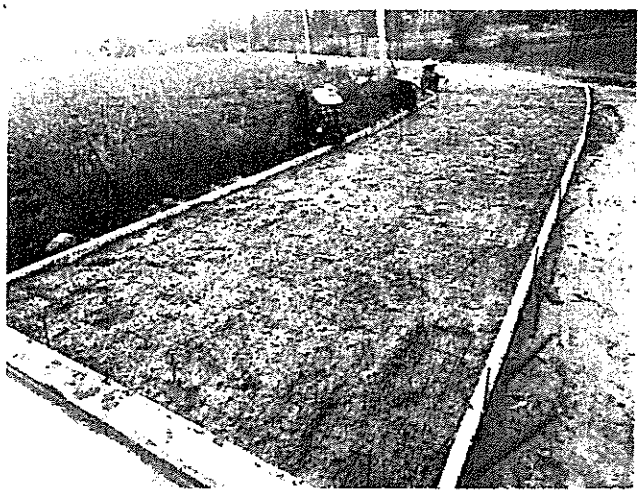







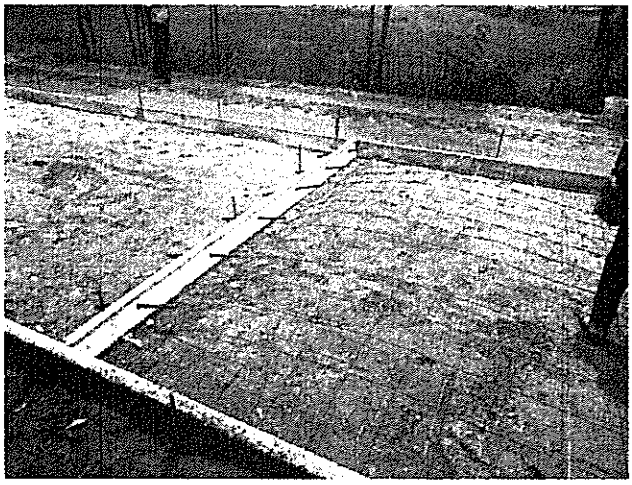

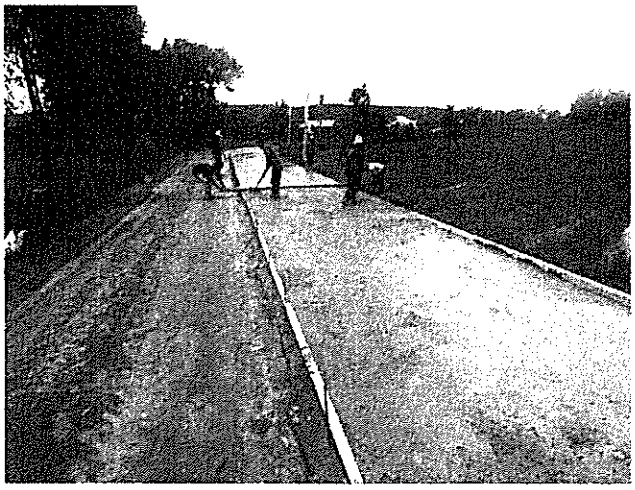

ลงชื่อ ..... ประธานกรรมการ

นางสาวสุนันท์ บุญตรี

ลงชื่อ ..... กรรมการ

นางวงเพ็ชรสร้อย มีหนองใหญ่

ลงชื่อ ..... กรรมการ

นางสาวพรวิไล แสนโคตร

ภาพถ่ายขณะดำเนินการโครงการก่อสร้างถนนคอนกรีตเสริมเหล็ก หมู่ที่๔ (เส้นบ้านไทยฯ - ซับเมีก)




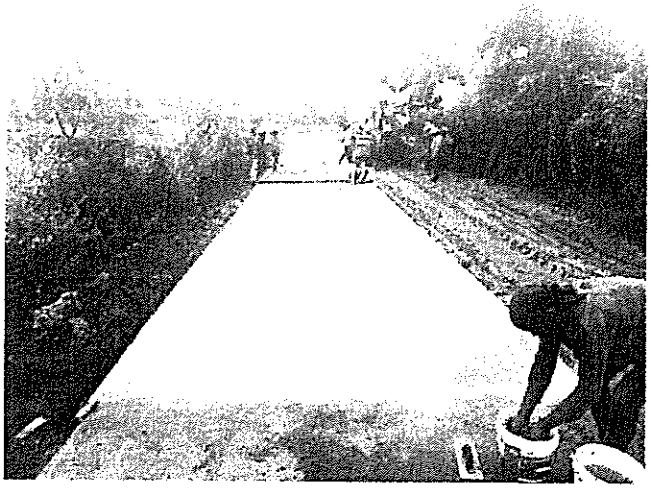
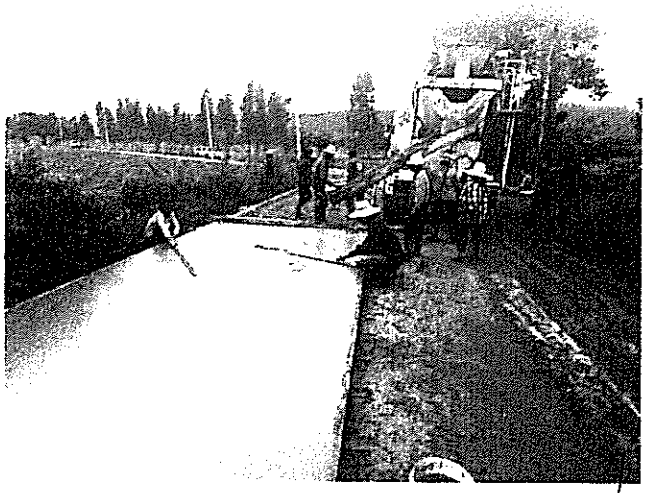
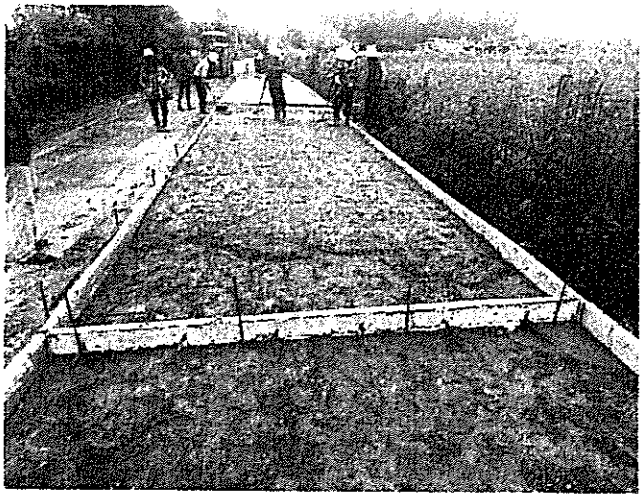

ลงชื่อ ..... ประธานกรรมการ

นางสาวสุนันท์ บุญตรี

ลงชื่อ ..... กรรมการ

นางวงเพ็ชรสร้อย มีหนองใหญ่

ลงชื่อ .....กรรมการ

นางสาวพรวิไล แสนโคตร





ลงชื่อ ..... ประธานกรรมการ

นางสาวสุนันท์ บุญตรี

ลงชื่อ ..... กรรมการ

นางวงเพ็ชรสร้อย มีหนองใหญ่

ลงชื่อ .....กรรมการ

นางสาวพรวิไล แสนโคตร

ภาพถ่ายดำเนินการแล้วเสร็จ โครงการก่อสร้างถนนดินยกระดับพร้อมลงลูกรัง หมู่ที่ 5 บ้านสองพี่น้อง (เส้นอ่างเก็บน้ำถึงไร่นางวันเพ็ญ)





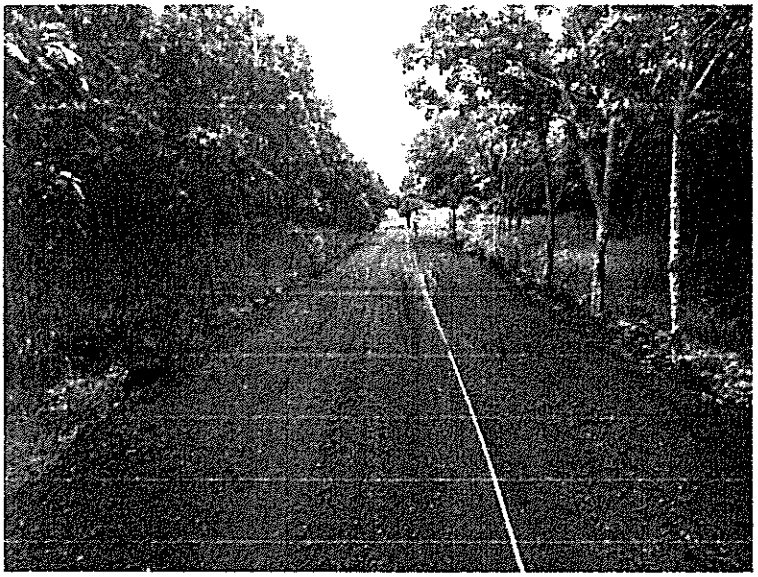





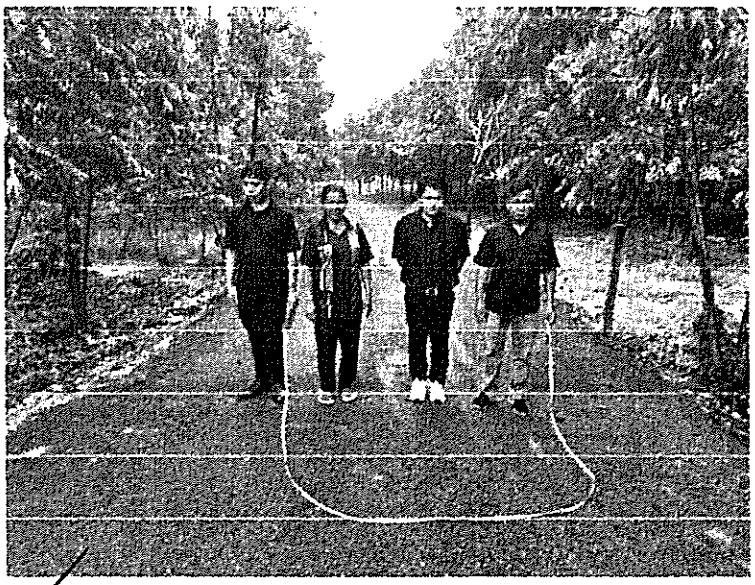

ลงชื่อ.....ประธานกรรมการ

นางสำรวย จารัตน์

ลงชื่อ.....กรรมการ

นายระพีพัฒน์ อู่ตะเภา

ลงชื่อ.....กรรมการ

นายบุญหลาย แววนำ

ภาพถ่ายก่อนดำเนินการ โครงการก่อสร้างถนนดินยกระดับพร้อมลงลูกรัง หมู่ที่ 5 บ้านสองพี่น้อง (เส้นอ่างเก็บน้ำถึงไร่นางวันเพ็ญ)



ลงชื่อ.....ประธานกรรมการ

นางสำรวย จารัตน์

ลงชื่อ.....กรรมการ

นายระพีพัฒน์ อู่ตะเภา

ลงชื่อ.....กรรมการ

นายบุญหลาย แววนำ

ภาพถ่ายขณะดำเนินการ โครงการก่อสร้างถนนดินยกระดับพร้อมลงลูกรัง หมู่ที่ 5 บ้านสองพี่น้อง (เส้นอ่างเก็บน้ำถึงไร่นางวันเพ็ญ)













ลงชื่อ.....ประธานกรรมการ

นางสำรวย จารัตน์

ลงชื่อ.....กรรมการ

นายระพีพัฒน์ อู่ตะเภา

ลงชื่อ.....กรรมการ

นายบุญหลาย แววนำ

ภาพถ่ายดำเนินการแล้วเสร็จ โครงการก่อสร้างถนนดินยกระดับพร้อมลงลูกรัง หมู่ที่ 5 บ้านสองพี่น้อง (เส้นบ้านนายชัยวัฒน์-บ้านนางหนูจันทร์)













ลงชื่อ.....ประธานกรรมการ

นางสำรวย จารัตน์

ลงชื่อ.....กรรมการ

นายระพีพัฒน์ อู่ตะเภา

ลงชื่อ.....กรรมการ

นายบุญหลาย แววนำ

ภาพถ่ายขณะดำเนินการ โครงการก่อสร้างถนนดินยกระดับพร้อมลงลูกรัง หมู่ที่ 5 บ้านสองพี่น้อง (เส้นบ้านนายชัยวัฒน์-บ้านนางหนูจันทร์)

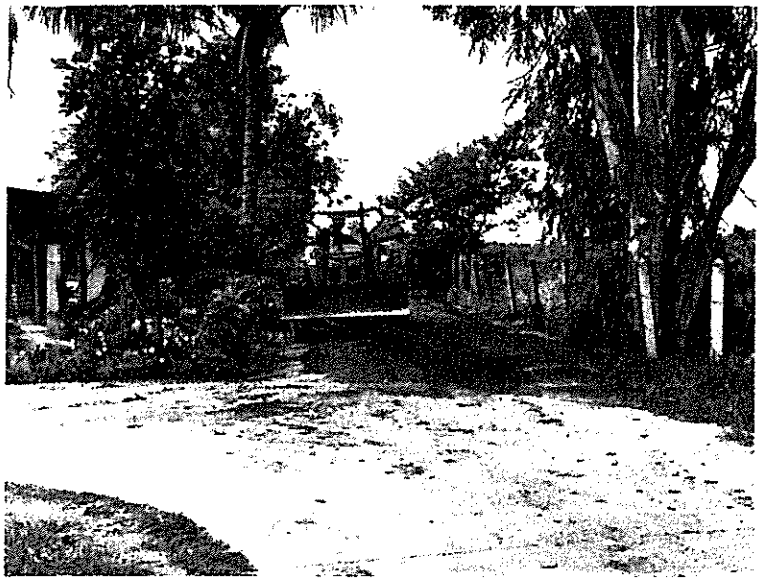









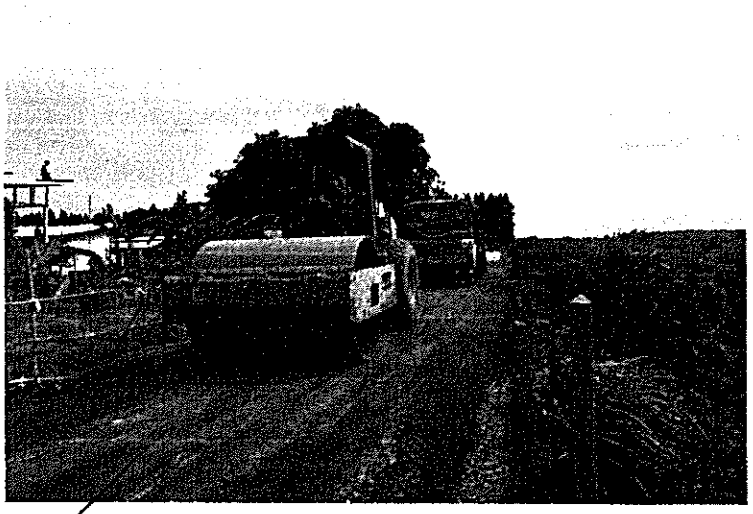

ลงชื่อ.....ประธานกรรมการ

นางสำรวย จารัตน์

ลงชื่อ.....กรรมการ

นายระพีพัฒน์ อู่ตะเภา

ลงชื่อ.....กรรมการ

นายบุญหลาย แววนำ

ภาพถ่ายก่อนดำเนินการ โครงการก่อสร้างถนนดินยกระดับพร้อมลงลูกรัง หมู่ที่ 5 บ้านสองพี่น้อง (เส้นบ้านนายชัยวัฒน์-บ้านนางหนูจันทร์)

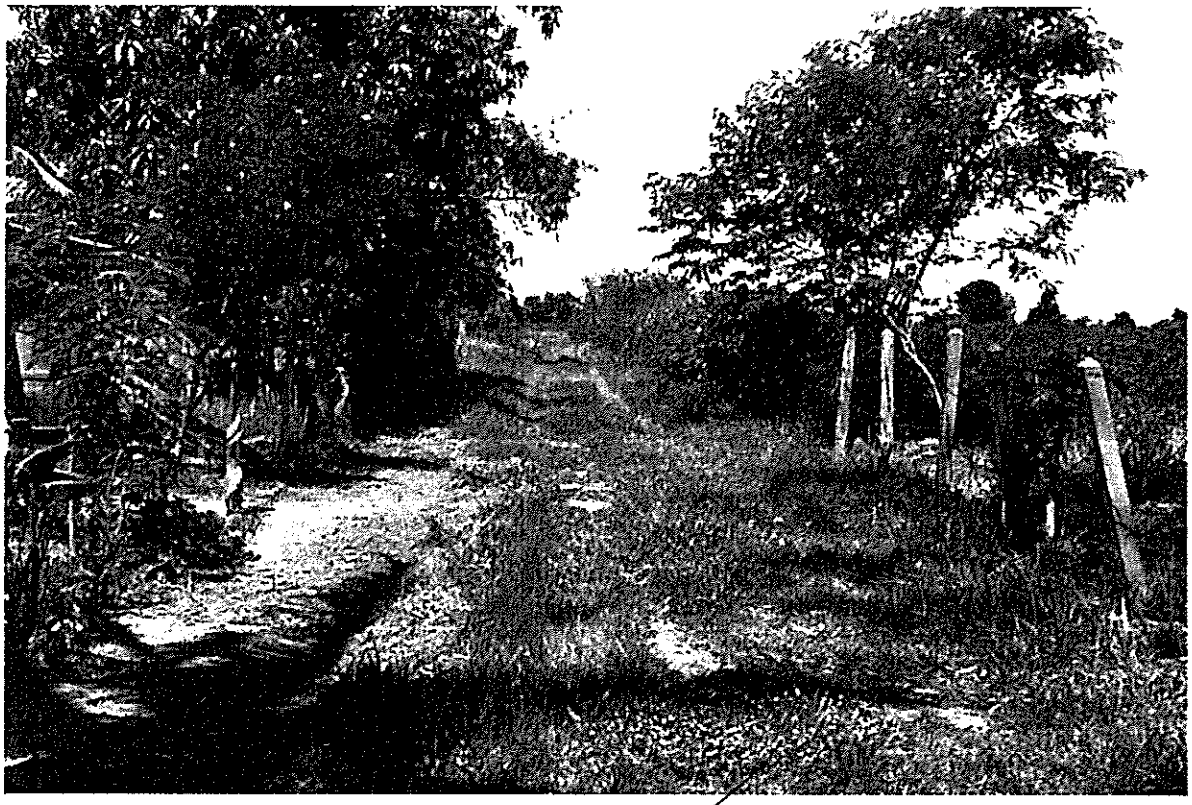

ลงชื่อ.....ประธานกรรมการ

นางสำรวย จารัตน์

ลงชื่อ.....กรรมการ

นายระพีพัฒน์ อู่ตะเภา

ลงชื่อ.....กรรมการ

นายบุญหลาย แววนำ

ภาพถ่ายดำเนินการแล้วเสร็จ โครงการก่อสร้างถนนดินระดับพร้อมลงลูกรัง หมู่ที่ 5 บ้านสองพี่น้อง (เส้นบ้านนายแยะ)











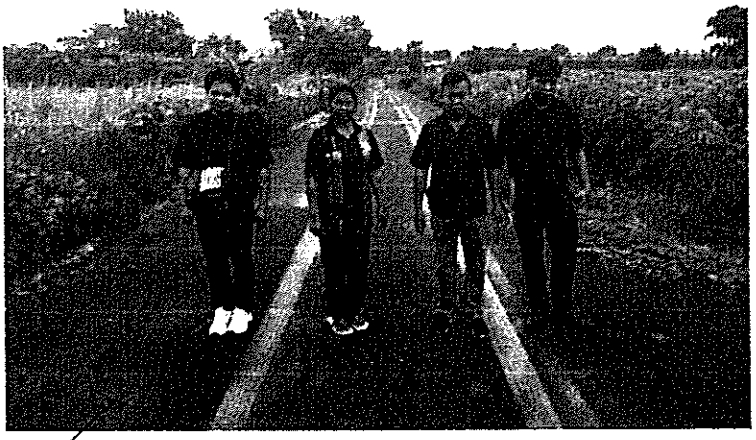

ลงชื่อ.....ประธานกรรมการ

นางสำรวย จารัตน์

ลงชื่อ.....กรรมการ

นายระพีพัฒน์ อู่ตะเภา

ลงชื่อ.....กรรมการ

นายบุญหลาย แววนำ

ภาพถ่ายขณะดำเนินการ โครงการก่อสร้างถนนดินยกระดับพร้อมลงลูกรัง หมู่ที่ 5 บ้านสองพี่น้อง (เส้นบ้านนายแยะ)



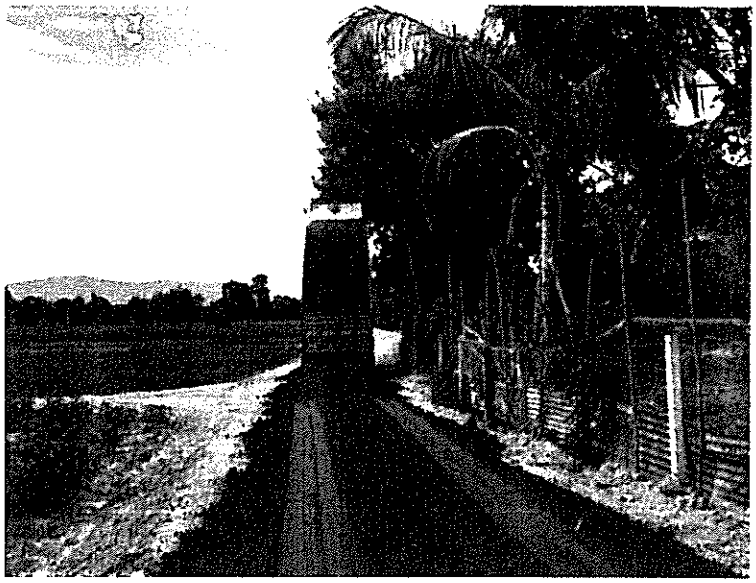





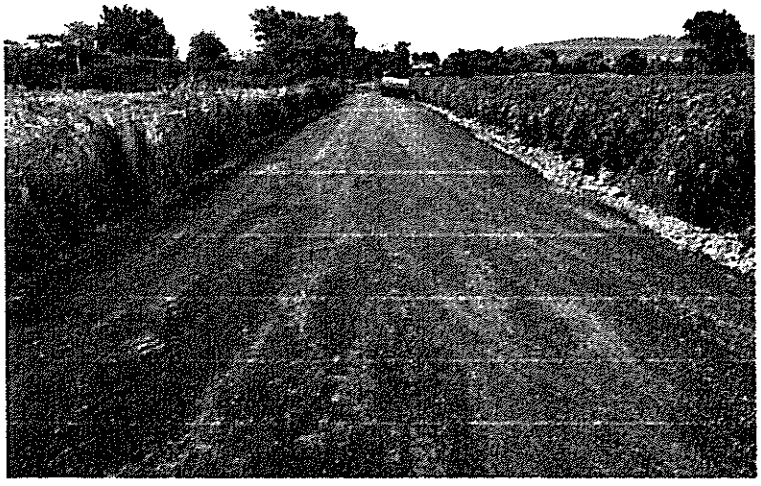

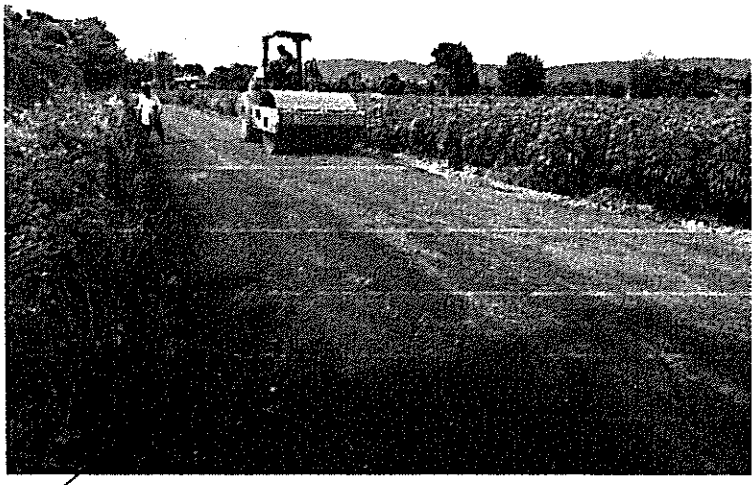

ลงชื่อ.....ประธานกรรมการ

นางสำรวย จารัตน์

ลงชื่อ.....กรรมการ

นายระพีพัฒน์ อู่ตะเภา

ลงชื่อ.....กรรมการ

นายบุญหลาย แววนำ

ภาพถ่ายก่อนดำเนินการ โครงการก่อสร้างถนนดินยกระดับพร้อมลงลูกรัง หมู่ที่ 5 บ้านสองพี่น้อง (เส้นบ้านนายแยะ)



ลงชื่อ.....ประธานกรรมการ

นางสำรวย จารัตน์

ลงชื่อ.....กรรมการ

นายระพีพัฒน์ อู่ตะเภา

ลงชื่อ.....กรรมการ

นายบุญหลาย แววนำ

ภาพถ่ายดำเนินการแล้วเสร็จ โครงการปรับปรุงผิวจราจรถนนลูกรัง หมู่ที่ 6 บ้านมะค่าปุ่ม (เส้นตรงข้ามวัดมะค่าปุ่ม)

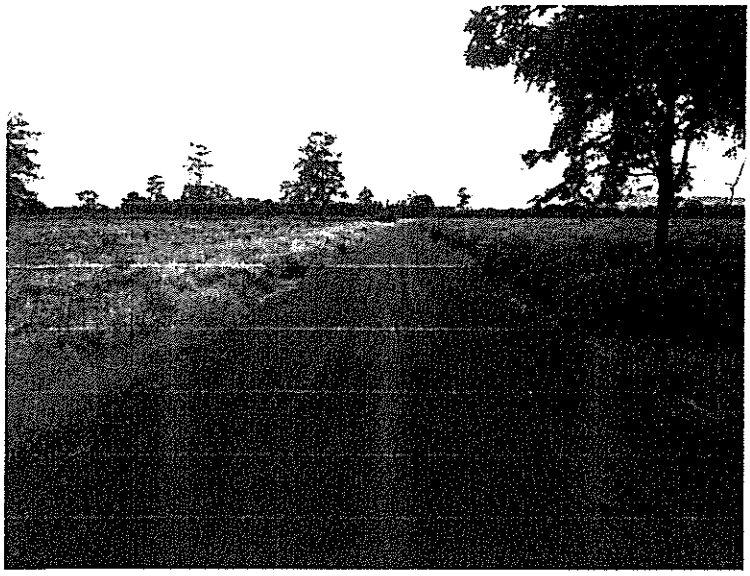











ลงชื่อ.....ประธานกรรมการ

นางสำรวย จารัตน์

ลงชื่อ.....กรรมการ

นายระพีพัฒน์ อู่ตะเภา

ลงชื่อ.....กรรมการ

นายบุญหลาย แววนำ

ภาพถ่ายขณะดำเนินการ โครงการปรับปรุงผิวจราจรถนนลูกรัง หมู่ที่ 6 บ้านมะค่าปุ่ม (เส้นตรงข้ามวัดมะค่าปุ่ม)



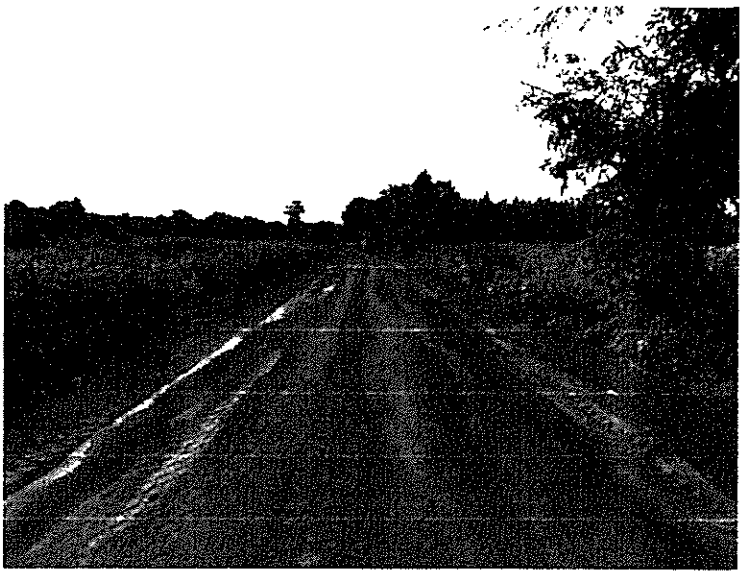



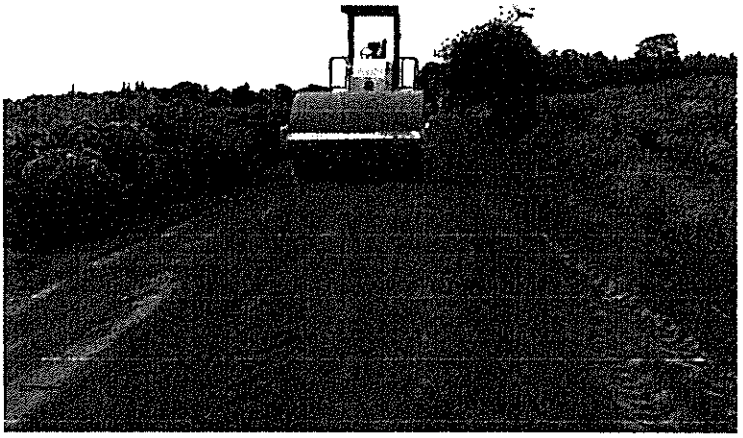



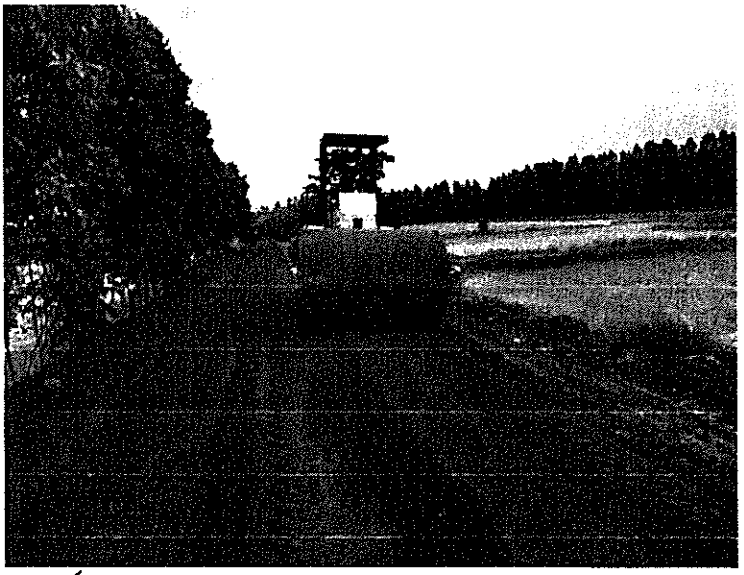

ลงชื่อ.....ประธานกรรมการ

นางสำรวย จารัตน์

ลงชื่อ.....กรรมการ

นายระพีพัฒน์ อู่ตะเภา

ลงชื่อ.....กรรมการ

นายบุญหลาย แววนำ

ภาพถ่ายก่อนดำเนินการ โครงการปรับปรุงผิวจราจรถนนลูกรัง หมู่ที่ 6 บ้านมะค่าปุ่ม (เส้นตรงข้ามวัดมะค่าปุ่ม)

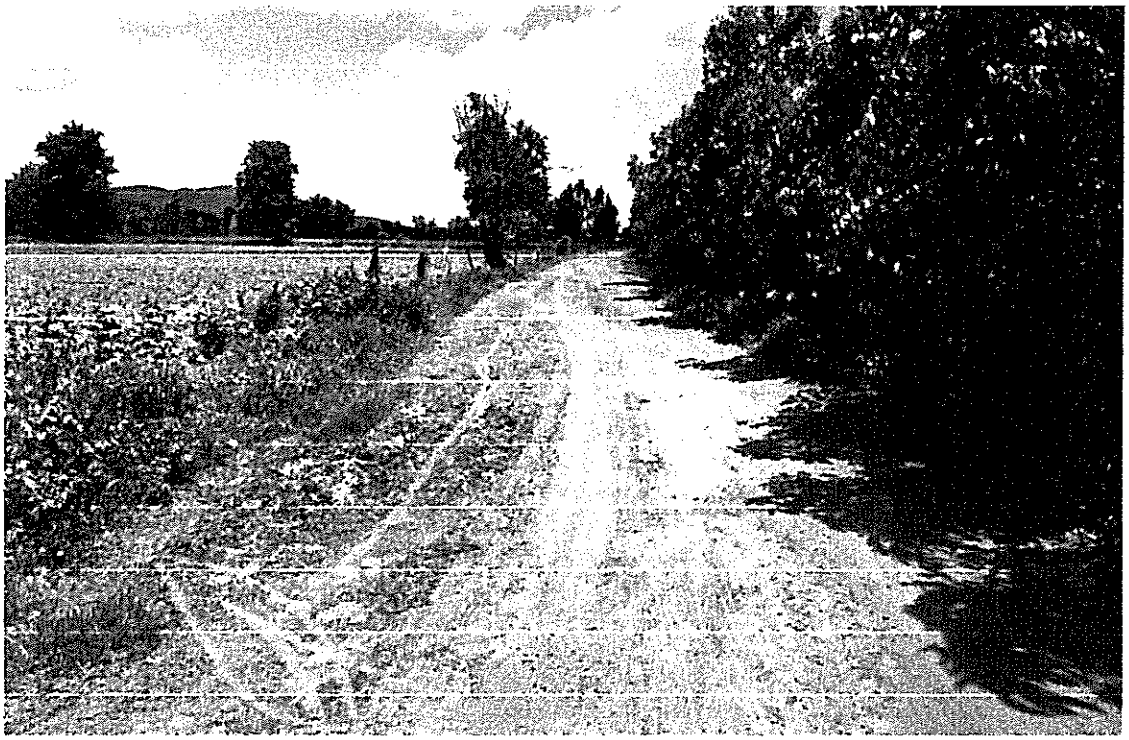



ลงชื่อ.....ประธานกรรมการ

นางสำรวย จารัตน์

ลงชื่อ.....กรรมการ

นายระพีพัฒน์ อู่ตะเภา

ลงชื่อ.....กรรมการ

นายบุญหลาย แววนำ

ภาพถ่ายดำเนินการแล้วเสร็จ โครงการก่อสร้างถนนคอนกรีตเสริมเหล็ก หมู่ที่ 2 บ้านซับม่วง (เส้นหลังลานมันพูนทรัพย์)

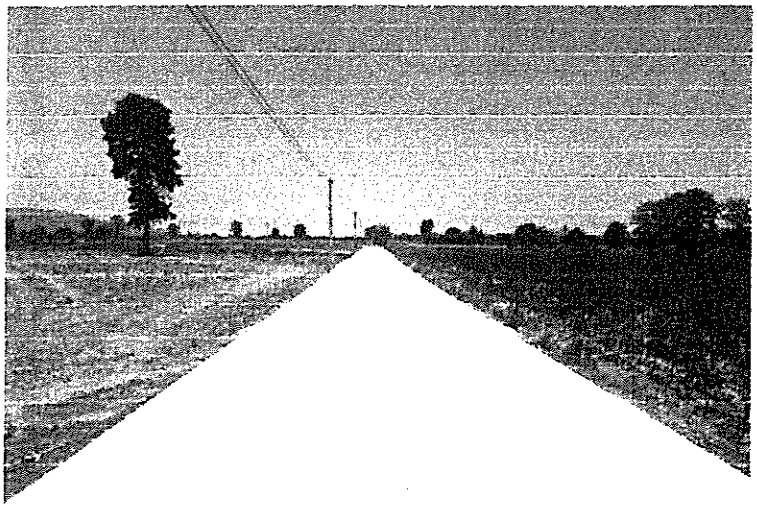

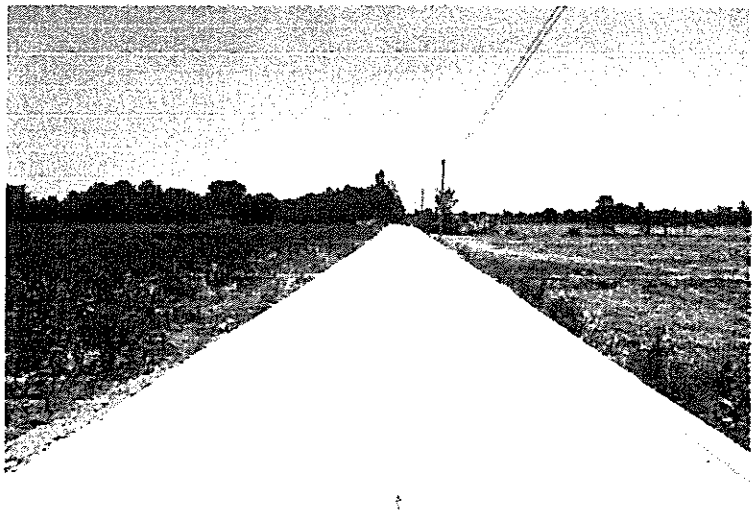





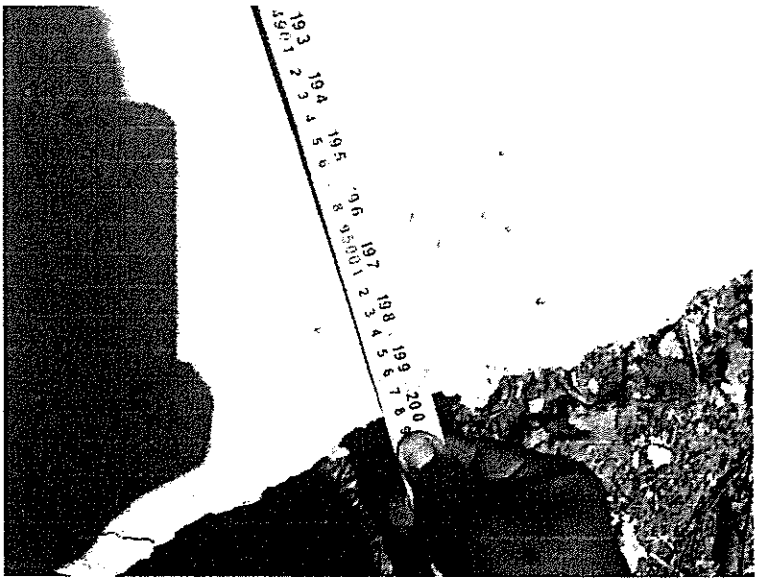

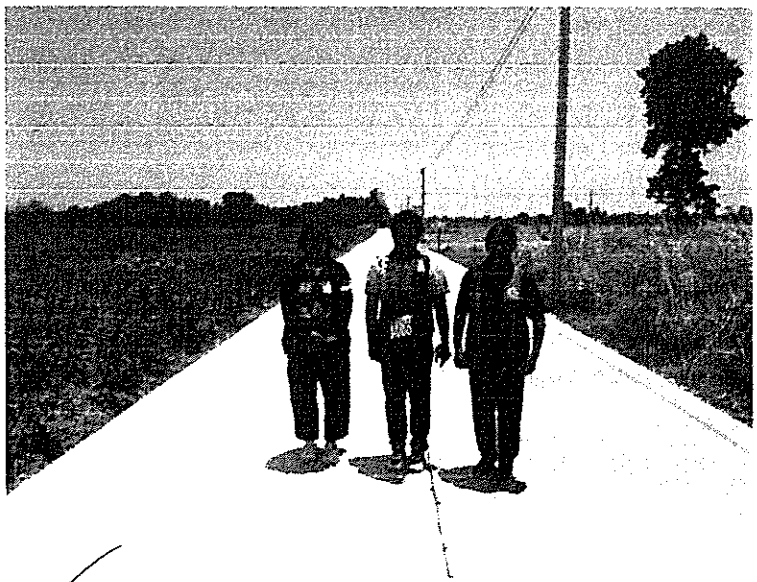

ลงชื่อ.....ประธานกรรมการ

นางสำรวย จารัตน์

ลงชื่อ.....กรรมการ

นายระพีพัฒน์ อู่ตะเภา

ลงชื่อ.....กรรมการ

นางสาวสุนันท์ บุญตรี

ภาพถ่ายขณะดำเนินการโครงการก่อสร้างถนนคอนกรีตเสริมเหล็ก (เส้นหลังลานมันพูนทรัพย์) หมู่ที่2





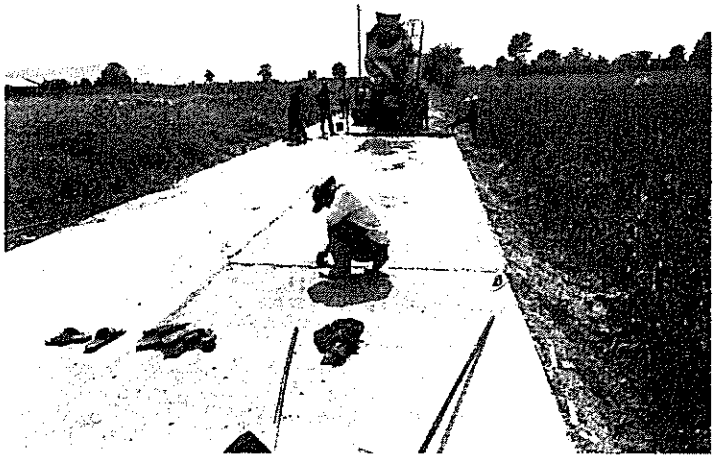



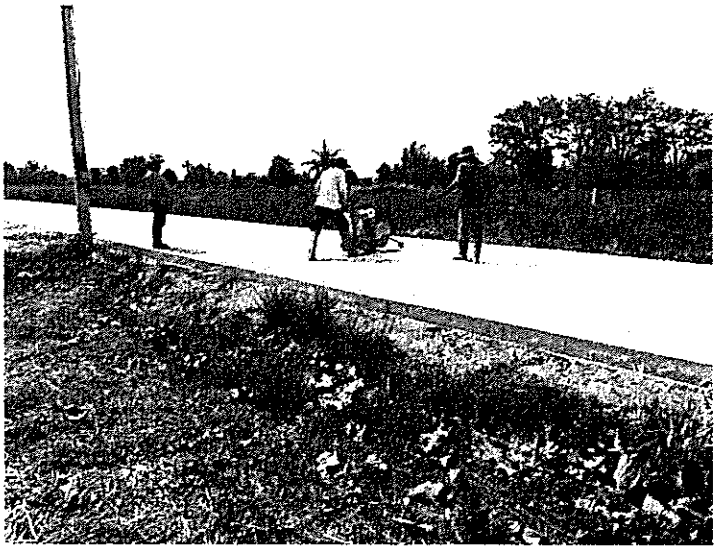

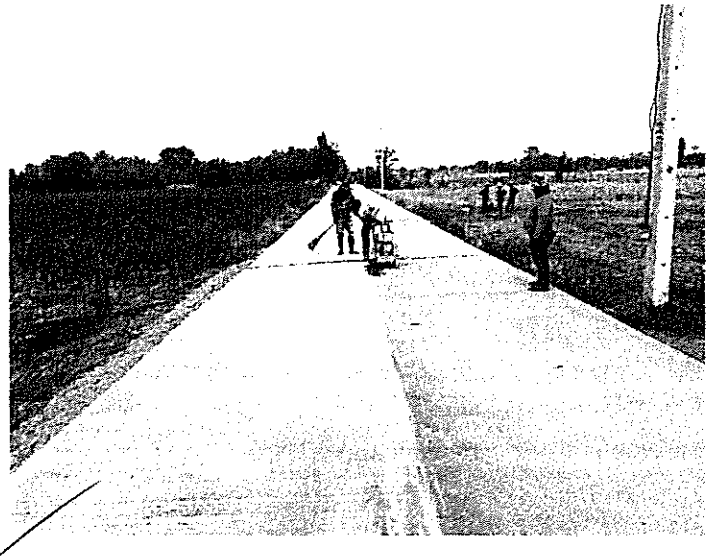

ลงชื่อ ..... ประธานกรรมการ

นางสำรวย จารัตน์

ลงชื่อ ..... กรรมการ

นางสาวสุนันท์ บุญตรี

ลงชื่อ .....กรรมการ

นายระพีพัฒน์ อู่ตะเภา

ภาพถ่ายขณะดำเนินการโครงการก่อสร้างถนนคอนกรีตเสริมเหล็ก (เส้นหลังลานมันพูนทรัพย์) หมู่ที่๒




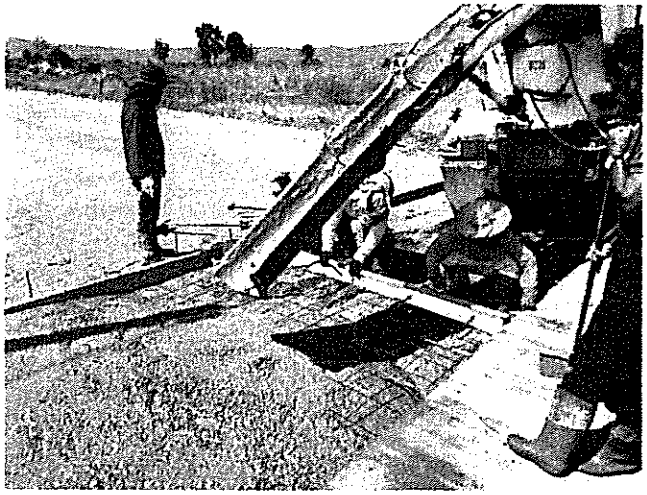

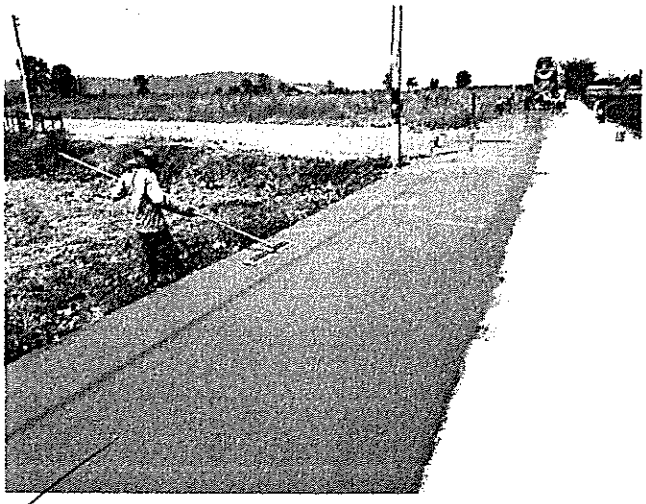

ลงชื่อ ..... ประธานกรรมการ

นางสำรวย จารัตน์

ลงชื่อ ..... กรรมการ

นางสาวสุนันท์ บุญตรี

ลงชื่อ .....กรรมการ

นายระพีพัฒน์ อู่ตะเภา

ภาพถ่ายขณะดำเนินการโครงการก่อสร้างถนนคอนกรีตเสริมเหล็ก (เส้นหลังลานมันพูนทรัพย์) หมู่ที่๒

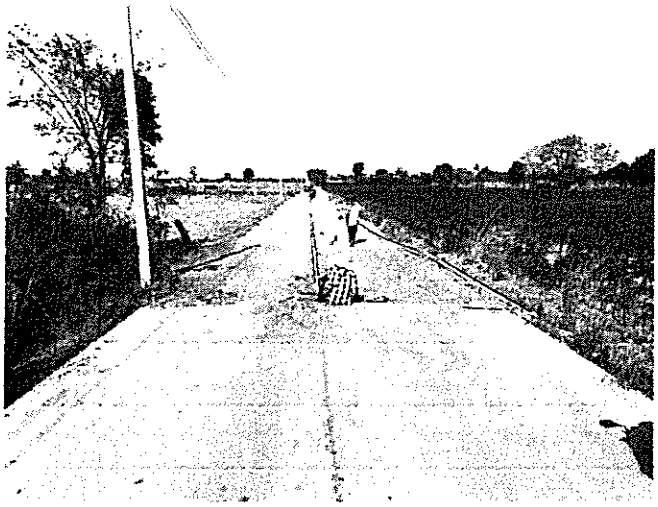

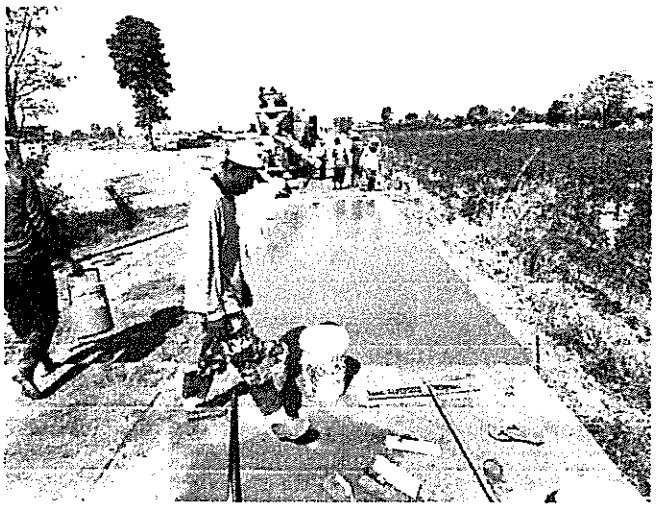





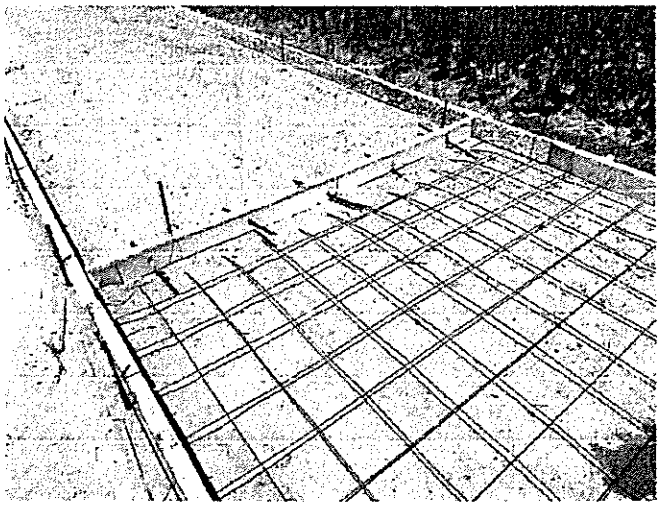



ลงชื่อ ..... ประธานกรรมการ

นางสำรวย จารัตน์

ลงชื่อ ..... กรรมการ

นางสาวสุนันท์ บุญตรี

ลงชื่อ .....กรรมการ

นายระพีพัฒน์ อู่ตะเภา

ภาพถ่ายก่อนดำเนินการโครงการก่อสร้างถนนคอนกรีตเสริมเหล็ก (เส้นหลังสานมันพูนทรัพย์) หมู่ที่๒





ลงชื่อ ..... ประธานกรรมการ

นางสำรวย จารัตน์

ลงชื่อ ..... กรรมการ

นางสาวสุนันท์ บุญตรี

ลงชื่อ ..... กรรมการ

นายระพีพัฒน์ อู่ตะเภา