



งาน	รายจ่าย	ประเภทรายจ่าย	โครงการ	งบประมาณนิติ (บาท)	โอนเพิ่ม (บาท)	โอนลด (บาท)	หักเพิ่ม (บาท)	เงินคงเหลือ (บาท)	งบประมาณคงเหลือ (บาท)
งานบริหารทั่วไป	เงินเดือน (ฝ่ายประจำ)	ค่าตอบแทนพนักงานจ้าง		555,120.00	0.00	69,000.00	0.00	485,350.00	770.00
งานบริหารทั่วไป	เงินเดือน (ฝ่ายประจำ)	เงินเดือนต่าง ๆ ของพนักงานจ้าง		52,800.00	0.00	2,000.00	0.00	50,387.00	413.00
งานบริหารทั่วไป	ค่าตอบแทน	ค่าตอบแทนผู้ปฏิบัติงานราชการอันเป็นประโยชน์แก่ท้องถิ่นปกครองส่วนท้องถิ่น	รวมเงินเดือน (ฝ่ายประจำ)	3,343,180.00	0.00	838,000.00	0.00	2,232,375.00	272,805.00
งานบริหารทั่วไป	ค่าตอบแทน	ค่าตอบแทนการปฏิบัติงานนอกเวลาราชการ		710,000.00	822,000.00	0.00	751,020.00	727,931.16	53,048.84
งานบริหารทั่วไป	ค่าตอบแทน	ค่าชวบ้าน		10,000.00	0.00	10,000.00	0.00	0.00	0.00
งานบริหารทั่วไป	ค่าตอบแทน			30,000.00	0.00	0.00	0.00	30,000.00	0.00
งานบริหารทั่วไป	ค่าตอบแทน	เงินช่วยเหลือการศึกษาบุตร	เงินช่วยเหลือการศึกษาบุตรข้าราชการ/พนักงาน/ลูกจ้างประจำ	40,000.00	25,000.00	0.00	0.00	64,310.00	690.00
งานบริหารทั่วไป	ค่าใช้สอย	รายจ่ายเพื่อใช้ไล่มาซึ่งบริการ	รวมค่าตอบแทน	790,000.00	847,000.00	10,000.00	751,020.00	822,241.16	53,738.84
งานบริหารทั่วไป	ค่าใช้สอย	รายจ่ายเกี่ยวกับารรับรองและพิธีการ	รายจ่ายเพื่อใช้ไล่มาซึ่งบริการ	1,000,000.00	120,000.00	104,000.00	36,000.00	979,410.22	589.78
งานบริหารทั่วไป	ค่าใช้สอย	รายจ่ายเกี่ยวกับงบการปฏิบัติราชการที่ไม่เข้าลักษณะรายจ่ายงบรายจ่าย	ค่าใช้จ่ายในการเดินทางไปราชการในราชอาณาจักรและนอกราชอาณาจักร	80,000.00	0.00	40,000.00	0.00	39,820.00	180.00
งานบริหารทั่วไป	ค่าใช้สอย	รายจ่ายเกี่ยวกับงบการปฏิบัติราชการที่ไม่เข้าลักษณะรายจ่ายงบรายจ่าย	ค่าใช้จ่ายในการฝึกอบรม และสัมมนา	100,000.00	0.00	51,000.00	0.00	48,800.00	200.00
งานบริหารทั่วไป	ค่าใช้สอย	รายจ่ายเกี่ยวกับงบการปฏิบัติราชการที่ไม่เข้าลักษณะรายจ่ายงบรายจ่าย	ค่าใช้จ่ายในการเลือกตั้ง	200,000.00	100,000.00	7,000.00	0.00	292,742.00	258.00
งานบริหารทั่วไป	ค่าใช้สอย	รายจ่ายเกี่ยวกับงบการปฏิบัติราชการที่ไม่เข้าลักษณะรายจ่ายงบรายจ่าย	โครงการ 1 อนุ 1 ถนนใต้โลงสัมปทานของคหกรปกครองส่วนท้องถิ่นและโครงการท้องถิ่นและอาต	50,000.00	0.00	50,000.00	0.00	0.00	0.00
งานบริหารทั่วไป	ค่าใช้สอย	รายจ่ายเกี่ยวกับงบการปฏิบัติราชการที่ไม่เข้าลักษณะรายจ่ายงบรายจ่าย	โครงการจังหวัดและหรืออำเภอเคลื่อนที่	50,000.00	0.00	50,000.00	0.00	0.00	0.00
งานบริหารทั่วไป	ค่าใช้สอย	รายจ่ายเกี่ยวกับงบการปฏิบัติราชการที่ไม่เข้าลักษณะรายจ่ายงบรายจ่าย	โครงการจัดกิจกรรมวันเฉลิมพระชนมพรรษาพระบาทสมเด็จพระปรมินทรมหาภูมิพลอดุลยเดช	50,000.00	0.00	50,000.00	0.00	0.00	0.00
งานบริหารทั่วไป	ค่าใช้สอย	รายจ่ายเกี่ยวกับงบการปฏิบัติราชการที่ไม่เข้าลักษณะรายจ่ายงบรายจ่าย	โครงการจัดกิจกรรมวันเฉลิมพระชนมพรรษาพระบาทสมเด็จพระปรมินทรมหาภูมิพลอดุลยเดช 10	20,000.00	0.00	0.00	0.00	20,000.00	0.00
งานบริหารทั่วไป	ค่าใช้สอย	รายจ่ายเกี่ยวกับงบการปฏิบัติราชการที่ไม่เข้าลักษณะรายจ่ายงบรายจ่าย	โครงการจัดกิจกรรมวันเฉลิมพระชนมพรรษาสมเด็จพระนางเจ้าสิริกิติ์ พระบรมราชินีนาถ พระบรมราชชนนีพันปีหลวง 12 สิงหาคม	20,000.00	0.00	0.00	0.00	20,000.00	0.00



งาน	รายละเอียด	ประเภทรายจ่าย	โครงการ	งบประมาณอนุมัติ (บาท)	โอนเพิ่ม (บาท)	โอนลด (บาท)	ผูกพัน (บาท)	เบิกจ่าย (บาท)	งบรวมโอน (บาท)
งานบริหารทั่วไป	ค่าใช้สอย	รายจ่ายอื่นนอกเหนือจากงบอุดหนุน	โครงการจัดกิจกรรมสร้างความปรองดองและสมานฉันท์ของหน่วยงาน	20,000.00	0.00	12,000.00	0.00	7,750.00	250.00
งานบริหารทั่วไป	ค่าใช้สอย	รายจ่ายอื่นนอกเหนือจากงบอุดหนุน	โครงการวิทยุชุมชนไทย รวมใจคิด ไร้พรมแดน	20,000.00	0.00	18,000.00	0.00	1,105.00	895.00
งานบริหารทั่วไป	ค่าใช้สอย	รายจ่ายอื่นนอกเหนือจากงบอุดหนุน	โครงการปกป้องสถาบัน	20,000.00	0.00	20,000.00	0.00	0.00	0.00
งานบริหารทั่วไป	ค่าใช้สอย	รายจ่ายอื่นนอกเหนือจากงบอุดหนุน	โครงการฝึกอบรมเพิ่มประสิทธิภาพในการบริหารของผู้บริหาร สมาชิก พนักงานส่วนตำบล อุตสาหกรรมจังหวัด	50,000.00	0.00	34,000.00	0.00	15,240.00	760.00
งานบริหารทั่วไป	ค่าใช้สอย	รายจ่ายอื่นนอกเหนือจากงบอุดหนุน	โครงการรับบริจาค	10,000.00	0.00	9,100.00	0.00	0.00	900.00
งานบริหารทั่วไป	ค่าใช้สอย	รายจ่ายอื่นนอกเหนือจากงบอุดหนุน	โครงการสนับสนุนการดำเนินงานโครงการตามรัฐกิจของหน่วยงานเทศบาล	30,000.00	0.00	30,000.00	0.00	0.00	0.00
งานบริหารทั่วไป	ค่าใช้สอย	รายจ่ายอื่นนอกเหนือจากงบอุดหนุน	โครงการสร้างจิตสำนึกต่อแม่และพ่อจังหวัดชลบุรี	50,000.00	0.00	50,000.00	0.00	0.00	0.00
งานบริหารทั่วไป	ค่าใช้สอย	รายจ่ายอื่นนอกเหนือจากงบอุดหนุน	โครงการอบรมรักษาสันติภาพและสันติภาพจากพระราชา	20,000.00	0.00	20,000.00	0.00	0.00	0.00
งานบริหารทั่วไป	ค่าใช้สอย	รายจ่ายอื่นนอกเหนือจากงบอุดหนุน	โครงการสนับสนุนการดำเนินงานโครงการ (อ.พ.สอ)	200,000.00	52,000.00	3,000.00	0.00	248,629.52	370.48
<b>รวมค่าใช้สอย</b>				<b>2,070,000.00</b>	<b>272,000.00</b>	<b>632,100.00</b>	<b>36,000.00</b>	<b>1,669,471.74</b>	<b>4,428.26</b>
งานบริหารทั่วไป	ค่าวัสดุ	วัสดุสำนักงาน		150,000.00	0.00	14,000.00	0.00	135,575.00	425.00
งานบริหารทั่วไป	ค่าวัสดุ	วัสดุไฟฟ้าและวิทยุ		30,000.00	0.00	30,000.00	0.00	0.00	0.00
งานบริหารทั่วไป	ค่าวัสดุ	วัสดุงานช่าง		15,000.00	0.00	0.00	0.00	14,915.00	85.00
งานบริหารทั่วไป	ค่าวัสดุ	วัสดุก่อสร้าง		50,000.00	0.00	50,000.00	0.00	0.00	0.00
งานบริหารทั่วไป	ค่าวัสดุ	วัสดุยานพาหนะและขนส่ง		100,000.00	1,000.00	84,100.00	0.00	16,886.36	33.64
งานบริหารทั่วไป	ค่าวัสดุ	วัสดุเชื้อเพลิงและหล่อลื่น		300,000.00	0.00	600.00	0.00	299,300.85	99.15
งานบริหารทั่วไป	ค่าวัสดุ	วัสดุโฆษณาและเผยแพร่		10,000.00	0.00	10,000.00	0.00	0.00	0.00

งาน	รายละเอียด	ประเภทรายจ่าย	โครงการ	งบประมาณอนุมัติ (บาท)	โอนเพิ่ม (บาท)	โอนลด (บาท)	หักเพิ่ม (บาท)	เบี่ยงเบน (บาท)	งบประมาณ คงเหลือ (บาท)
งานบริหาร ทั่วไป	ค่าวัสดุ	วัสดุเครื่องมือทางการแพทย์		100,000.00	0.00	99,850.00	0.00	0.00	150.00
งานบริหาร ทั่วไป	ค่าวัสดุ	วัสดุกีฬา		80,000.00	0.00	0.00	0.00	79,990.00	10.00
งานบริหาร ทั่วไป	ค่าวัสดุ	วัสดุคอมพิวเตอร์		50,000.00	0.00	0.00	0.00	50,000.00	0.00
			<b>รวมค่าวัสดุ</b>	<b>885,000.00</b>	<b>1,000.00</b>	<b>288,550.00</b>	<b>0.00</b>	<b>596,647.21</b>	<b>802.79</b>
งานบริหาร ทั่วไป	ค่าสาธารณูปโภค	ค่าไฟฟ้า		240,000.00	0.00	35,000.00	0.00	204,832.74	167.26
งานบริหาร ทั่วไป	ค่าสาธารณูปโภค	ค่าบริการโทรศัพท์		15,000.00	0.00	11,000.00	0.00	2,872.95	1,127.05
งานบริหาร ทั่วไป	ค่าสาธารณูปโภค	ค่าบริการไปรษณีย์		10,000.00	0.00	7,000.00	0.00	2,302.00	698.00
งานบริหาร ทั่วไป	ค่าสาธารณูปโภค	ค่าบริการสื่อสารและโทรคมนาคม		33,000.00	0.00	0.00	0.00	31,971.60	1,028.40
งานบริหาร ทั่วไป	ค่าสาธารณูปโภค	ค่าเช่าพื้นที่เว็บไซต์ และค่าธรรมเนียบที่เกี่ยวข้อง		0.00	20,000.00	8,790.00	0.00	11,210.00	0.00
			<b>รวมค่าสาธารณูปโภค</b>	<b>298,000.00</b>	<b>20,000.00</b>	<b>61,790.00</b>	<b>0.00</b>	<b>253,189.29</b>	<b>3,020.71</b>
งานบริหาร ทั่วไป	ค่ารถจักรยานยนต์	รถจักรยานยนต์สำนักงาน	โครงการจัดซื้อจักรยานยนต์สำนักงานระดับ	0.00	10,500.00	0.00	0.00	10,500.00	0.00
งานบริหาร ทั่วไป	ค่ารถจักรยานยนต์	รถจักรยานยนต์สำนักงาน	โครงการจัดซื้อจักรยานยนต์สำนักงาน	0.00	16,800.00	0.00	0.00	16,800.00	0.00
งานบริหาร ทั่วไป	ค่ารถจักรยานยนต์	รถจักรยานยนต์สำนักงาน	โครงการจัดซื้อจักรยานยนต์สำนักงาน	0.00	27,750.00	0.00	0.00	27,750.00	0.00
งานบริหาร ทั่วไป	ค่ารถจักรยานยนต์	รถจักรยานยนต์สำนักงานและขนส่ง	รถยนต์สำนักงาน (รถบรรทุก)	854,000.00	0.00	854,000.00	0.00	0.00	0.00
งานบริหาร ทั่วไป	ค่ารถจักรยานยนต์	รถจักรยานยนต์สำนักงานและขนส่ง	จักรยานยนต์ไฟฟ้าและวิทยุ	0.00	46,000.00	0.00	0.00	46,000.00	0.00
งานบริหาร ทั่วไป	ค่ารถจักรยานยนต์	รถจักรยานยนต์สำนักงานและขนส่ง	จักรยานยนต์คอมพิวเตอร์ หรือ LED ขนาด	0.00	5,200.00	0.00	0.00	5,200.00	0.00
งานบริหาร ทั่วไป	ค่ารถจักรยานยนต์	รถจักรยานยนต์สำนักงานและขนส่ง	เครื่องสำรองไฟฟ้า	0.00	5,000.00	0.00	0.00	5,000.00	0.00



งาน	รายละเอียด	ประเภทรายจ่าย	โครงการ	งบประมาณเงินได้ (บาท)	โอนเพิ่ม (บาท)	โอนลด (บาท)	ผูกพัน (บาท)	เบิกจ่าย (บาท)	งบประมาณคงเหลือ (บาท)
งานบริหารทั่วไป	ค่าเช่ารถ	ค่าเช่ารถของหน่วยงานหรือรถส่วนตัว	โครงการจัดซื้อรถของหน่วยงานสำหรับงานประจำวัน	0.00	88,000.00	0.00	0.00	88,000.00	0.00
งานบริหารทั่วไป	ค่าเช่ารถ	ค่าเช่ารถของหน่วยงานหรือรถส่วนตัว	โครงการจัดซื้อรถของหน่วยงานสำหรับงานประจำวัน	0.00	8,000.00	0.00	0.00	8,000.00	0.00
งานบริหารทั่วไป	เงินอุดหนุน	เงินอุดหนุนส่วนราชการ	โครงการรัฐพิธีและสำคัญขอชาติ	854,000.00	207,250.00	854,000.00	0.00	207,250.00	0.00
งานบริหารทั่วไป	เงินอุดหนุน	เงินอุดหนุนส่วนราชการ	โครงการบูรณาการความร่วมมือในการช่วยเหลือประชาชนของจังหวัดนครราชสีมา	50,000.00	0.00	20,000.00	0.00	30,000.00	0.00
งานบริหารทั่วไป	รายจ่ายอื่น	รายจ่ายอื่น	โครงการสำรวจความพึงพอใจของประชาชน	80,000.00	0.00	20,000.00	0.00	60,000.00	0.00
			รวมรายจ่ายอื่น	25,000.00	0.00	0.00	0.00	25,000.00	0.00
			รวมงบประมาณทั่วไป	10,225,100.00	1,347,250.00	3,550,440.00	787,020.00	6,897,382.40	337,507.60
งานบริหารงานคลัง	เงินเดือน (ฝ่ายประจำ)	เงินเดือนข้าราชการ หรือพนักงานส่วนท้องถิ่น		1,286,340.00	0.00	465,000.00	0.00	821,160.00	180.00
งานบริหารงานคลัง	เงินเดือน (ฝ่ายประจำ)	เงินเดือนต่าง ๆ ของข้าราชการ หรือพนักงานส่วนท้องถิ่น		21,900.00	0.00	2,000.00	0.00	2,220.00	17,680.00
งานบริหารงานคลัง	เงินเดือน (ฝ่ายประจำ)	ค่าตอบแทนพนักงานจ้าง		42,000.00	0.00	42,000.00	0.00	0.00	0.00
งานบริหารงานคลัง	เงินเดือน (ฝ่ายประจำ)	เงินจ้างต่าง ๆ ของพนักงานจ้าง		266,880.00	0.00	85,000.00	0.00	181,720.00	160.00
งานบริหารงานคลัง	เงินเดือน (ฝ่ายประจำ)	เงินจ้างต่าง ๆ ของพนักงานจ้าง		45,000.00	0.00	0.00	0.00	45,000.00	30,168.00
			รวมเงินเดือน (ฝ่ายประจำ)	1,662,120.00	0.00	594,000.00	0.00	1,019,932.00	48,188.00
งานบริหารงานคลัง	ค่าตอบแทน	เงินชดเชยหรือค่าตอบแทน	เงินชดเชยหรือค่าตอบแทนราชการพนักงาน	5,000.00	0.00	1,400.00	0.00	3,520.00	80.00
งานบริหารงานคลัง	ค่าชดเชย	รายจ่ายเพื่อให้บริการ	รายจ่ายเพื่อให้บริการ	5,000.00	0.00	1,400.00	0.00	3,520.00	80.00
งานบริหารงานคลัง	ค่าชดเชย	รายจ่ายเพื่อให้บริการ	รายจ่ายเพื่อให้บริการ	120,000.00	0.00	17,000.00	0.00	103,000.00	0.00
งานบริหารงานคลัง	ค่าชดเชย	รายจ่ายเพื่อให้บริการ	รายจ่ายเพื่อให้บริการ	30,000.00	0.00	4,100.00	0.00	25,314.00	586.00
งานบริหารงานคลัง	ค่าชดเชย	รายจ่ายเพื่อให้บริการ	รายจ่ายเพื่อให้บริการ	50,000.00	0.00	6,000.00	0.00	42,800.00	1,200.00

งาน	รายจ่าย	ประเภทรายจ่าย	โครงการ	งบประมาณอนุมัติ (บาท)	โอนเพิ่ม (บาท)	โอนลด (บาท)	ผูกพัน (บาท)	เบิกจ่าย (บาท)	งบประมาณคงเหลือ (บาท)
งานบริหารงานคลัง	ค่าใช้สอย	รายจ่ายเกี่ยวกับเงิงบกกับการปฏิบัติราชการที่ไม่เข้าลักษณะรายจ่ายงบรายจ่าย	โครงการจัดทำแผนภูมิและระเบียบบริหารส่วน	100,000.00	0.00	100,000.00	0.00	0.00	0.00
งานบริหารงานคลัง	ค่าใช้สอย	ค่าบำรุงรักษาและซ่อมแซม		30,000.00	0.00	30,000.00	0.00	0.00	0.00
			<b>รวมค่าใช้สอย</b>	<b>330,000.00</b>	<b>0.00</b>	<b>157,100.00</b>	<b>0.00</b>	<b>171,114.00</b>	<b>1,785.00</b>
งานบริหารงานคลัง	ค่าจรัญชีพ	ค่าจรัญชีพของหัวหน้าหรืออัสสistant	เครื่องสำอาง ไฟฟ้า	7,500.00	0.00	1,500.00	0.00	5,940.00	60.00
งานบริหารงานคลัง	ค่าจรัญชีพ	ค่าจรัญชีพของหัวหน้าหรืออัสสistant	โครงการจัดซื้อเครื่องพิมพ์เลเซอร์ หรือ LED ขนาดค่า	0.00	5,200.00	0.00	0.00	5,200.00	0.00
			<b>รวมค่าจรัญชีพ</b>	<b>29,500.00</b>	<b>5,200.00</b>	<b>1,500.00</b>	<b>0.00</b>	<b>33,140.00</b>	<b>60.00</b>
			<b>รวมงานบริหารงานคลัง</b>	<b>2,026,620.00</b>	<b>5,200.00</b>	<b>754,000.00</b>	<b>0.00</b>	<b>1,227,706.00</b>	<b>50,114.00</b>
			<b>รวมเงินเดือน (ฝ่ายประจำ)</b>	<b>180,000.00</b>	<b>0.00</b>	<b>180,000.00</b>	<b>0.00</b>	<b>0.00</b>	<b>0.00</b>
			<b>รวมงานควบคุมภายในและการตรวจสอบภายใน</b>	<b>180,000.00</b>	<b>0.00</b>	<b>180,000.00</b>	<b>0.00</b>	<b>19,920.00</b>	<b>80.00</b>
			<b>โครงการป้องกันไฟฟ้า</b>	<b>20,000.00</b>	<b>0.00</b>	<b>0.00</b>	<b>0.00</b>	<b>19,920.00</b>	<b>80.00</b>
งานป้องกันและบรรเทาสาธารณภัย	ค่าใช้สอย	รายจ่ายเกี่ยวกับเงิงบกกับการปฏิบัติราชการที่ไม่เข้าลักษณะรายจ่ายงบรายจ่ายอื่น ๆ	โครงการป้องกันอุบัติเหตุทางถนนช่วงเทศกาลสงกรานต์	65,000.00	0.00	7,100.00	0.00	57,675.00	225.00
งานป้องกันและบรรเทาสาธารณภัย	ค่าใช้สอย	รายจ่ายเกี่ยวกับเงิงบกกับการปฏิบัติราชการที่ไม่เข้าลักษณะรายจ่ายงบรายจ่ายอื่น ๆ	โครงการป้องกันอุบัติเหตุทางถนนช่วงเทศกาลสงกรานต์	65,000.00	0.00	3,900.00	0.00	61,050.00	50.00
งานป้องกันและบรรเทาสาธารณภัย	ค่าใช้สอย	รายจ่ายเกี่ยวกับเงิงบกกับการปฏิบัติราชการที่ไม่เข้าลักษณะรายจ่ายงบรายจ่ายอื่น ๆ	โครงการฝึกจัดตั้งศพทวน อปพร.	100,000.00	0.00	100,000.00	0.00	0.00	0.00



งาน	รายจ่าย	ประเภทรายจ่าย	โครงการ	งบประมาณอนุมัติ (บาท)	โอนเพิ่ม (บาท)	โอนลด (บาท)	หักเงิน (บาท)	เบิกจ่าย (บาท)	งบประมาณคงเหลือ (บาท)
งานป้องกันและบรรเทาสาธารณภัย	ค่าใช้สอย	รายจ่ายเกี่ยวเนื่องกับการปฏิบัติราชการที่ไม่เข้าลักษณะรายจ่ายงบรายจ่ายอื่น ๆ	โครงการงานรณรงค์ประชาสัมพันธ์หาสุขภาพอนามัยชุมชน โครงการศูนย์โรคเอดส์ บางพลัด	20,000.00	0.00	2,400.00	0.00	17,520.00	80.00
งานป้องกันและบรรเทาสาธารณภัย	ค่าใช้สอย	รายจ่ายเกี่ยวเนื่องกับการปฏิบัติราชการที่ไม่เข้าลักษณะรายจ่ายงบรายจ่ายอื่น ๆ	โครงการรณรงค์รณรงค์หาสุขภาพอนามัยชุมชน โครงการศูนย์โรคเอดส์ บางพลัด	20,000.00	0.00	20,000.00	0.00	0.00	0.00
			<b>รวมค่าใช้สอย</b>	<b>290,000.00</b>	<b>0.00</b>	<b>133,400.00</b>	<b>0.00</b>	<b>156,165.00</b>	<b>435.00</b>
งานป้องกันและบรรเทาสาธารณภัย	เงินอุดหนุน	เงินอุดหนุนส่วนราชการ	โครงการรณรงค์ป้องกันและลดอุบัติเหตุทางถนนช่วงเทศกาลปีใหม่	10,000.00	0.00	0.00	0.00	10,000.00	0.00
งานป้องกันและบรรเทาสาธารณภัย	เงินอุดหนุน	เงินอุดหนุนส่วนราชการ	โครงการรณรงค์ป้องกันและลดอุบัติเหตุทางถนนช่วงเทศกาลสงกรานต์	10,000.00	0.00	0.00	0.00	10,000.00	0.00
งานป้องกันและบรรเทาสาธารณภัย	เงินอุดหนุน	เงินอุดหนุนส่วนราชการ	เงินอุดหนุนศูนย์ฯ สป.ป.ม. ๑๓๓๒๒๖๖	30,000.00	0.00	0.00	0.00	30,000.00	0.00
งานป้องกันและบรรเทาสาธารณภัย	เงินอุดหนุน	เงินอุดหนุนส่วนราชการ	เงินอุดหนุนศูนย์ฯ สป.ป.ม. ๑๓๓๒๒๖๖	30,000.00	0.00	30,000.00	0.00	0.00	0.00
			<b>รวมเงินอุดหนุน</b>	<b>80,000.00</b>	<b>0.00</b>	<b>30,000.00</b>	<b>0.00</b>	<b>50,000.00</b>	<b>0.00</b>
			<b>รวมงานป้องกันและบรรเทาสาธารณภัย</b>	<b>370,000.00</b>	<b>0.00</b>	<b>163,400.00</b>	<b>0.00</b>	<b>206,165.00</b>	<b>435.00</b>
งานบริหารทั่วไปเกี่ยวกับการศึกษา	เงินเดือน (ฝ่ายประจำ)	เงินเดือนข้าราชการ หรือ พนักงานส่วนท้องถิ่น		2,681,520.00	0.00	342,000.00	0.00	2,322,660.00	16,860.00
งานบริหารทั่วไปเกี่ยวกับการศึกษา	เงินเดือน (ฝ่ายประจำ)	เงินประจำตำแหน่ง		42,000.00	0.00	0.00	0.00	42,000.00	0.00
งานบริหารทั่วไปเกี่ยวกับการศึกษา	เงินเดือน (ฝ่ายประจำ)	เงินวิทยฐานะ		193,200.00	0.00	67,200.00	0.00	126,000.00	0.00

งาน	รายจ่าย	ประเภทรายจ่าย	โครงการ	งบประมาณอนุมัติ (บาท)	โอนเพิ่ม (บาท)	โอนลด (บาท)	ผูกพัน (บาท)	เบิกจ่าย (บาท)	งบประมาณคงเหลือ (บาท)
งานบริหารทั่วไปเกี่ยวกับการศึกษา	เงินเดือน (ฝ่ายประจำ)	ค่าตอบแทนพนักงานจ้าง		572,040.00	0.00	29,700.00	0.00	542,270.50	69.50
งานบริหารทั่วไปเกี่ยวกับการศึกษา	เงินเดือน (ฝ่ายประจำ)	เงินเดือนต่าง ๆ ของพนักงานจ้าง		36,000.00	0.00	400.00	0.00	35,548.00	52.00
งานบริหารทั่วไปเกี่ยวกับการศึกษา	เงินเดือน (ฝ่ายประจำ)	เงินคืนต่าง ๆ ของพนักงานจ้าง		3,524,760.00	0.00	439,300.00	0.00	3,068,478.50	16,981.50
			รวมเงินเดือน (ฝ่ายประจำ)	10,000.00	0.00	6,900.00	0.00	3,100.00	0.00
งานบริหารทั่วไปเกี่ยวกับการศึกษา	ค่าตอบแทน	ค่าตอบแทนผู้ปฏิบัติราชการอื่นเป็นประโยชน์แก่องค์การของสถานท้องถิ่น		30,000.00	0.00	10,000.00	0.00	19,780.00	220.00
งานบริหารทั่วไปเกี่ยวกับการศึกษา	ค่าตอบแทน	เงินช่วยเหลือการศึกษาบุตรข้าราชการ/พนักงาน/ลูกจ้างประจำ		40,000.00	0.00	16,900.00	0.00	22,880.00	220.00
			รวมค่าตอบแทน	900,000.00	0.00	348,000.00	18,000.00	534,000.00	0.00
งานบริหารทั่วไปเกี่ยวกับการศึกษา	ค่าใช้สอย	รายจ่ายเพื่อใช้เงินสิ่งบริการ	รายจ่ายเพื่อใช้เงินสิ่งบริการ	50,000.00	40,000.00	40,000.00	0.00	49,900.00	100.00
งานบริหารทั่วไปเกี่ยวกับการศึกษา	ค่าใช้สอย	รายจ่ายเกี่ยวกับ การปฏิบัติราชการที่ไม่เข้าลักษณะรายจ่ายงบรายจ่ายอื่น ๆ	ค่าใช้จ่ายในการเดินทางไปราชการ	100,000.00	0.00	23,000.00	0.00	76,800.00	200.00
งานบริหารทั่วไปเกี่ยวกับการศึกษา	ค่าใช้สอย	รายจ่ายเกี่ยวกับ การปฏิบัติราชการที่ไม่เข้าลักษณะรายจ่ายงบรายจ่ายอื่น ๆ	ค่าใช้จ่ายในการฝึกอบรมและสัมมนา	30,000.00	0.00	30,000.00	0.00	0.00	0.00
งานบริหารทั่วไปเกี่ยวกับการศึกษา	ค่าใช้สอย	รายจ่ายเกี่ยวกับ การปฏิบัติราชการที่ไม่เข้าลักษณะรายจ่ายงบรายจ่ายอื่น ๆ	ค่าจ้างสำหรับพัฒนาผู้ประกอบการ	30,000.00	0.00	30,000.00	0.00	0.00	0.00
งานบริหารทั่วไปเกี่ยวกับการศึกษา	ค่าใช้สอย	รายจ่ายเกี่ยวกับ การปฏิบัติราชการที่ไม่เข้าลักษณะรายจ่ายงบรายจ่ายอื่น ๆ	โครงการกีฬาเพื่อพัฒนาเด็กเล็ก	30,000.00	0.00	30,000.00	0.00	0.00	0.00





งาน	รายละเอียด	ประเภทรายจ่าย	โครงการ	งบประมาณอนุมัติ (บาท)	โอนเพิ่ม (บาท)	โอนลด (บาท)	หักเพิ่ม (บาท)	หักเงิน (บาท)	งบประมาเหลือ (บาท)
งานบริหารทั่วไปเกี่ยวกับการศึกษา	ค่าครูเงินเดือน	ครูเงินเดือนการศึกษา	โครงการจัดซื้อครูเงินเดือนกลางแจ้ง สพด. บ้านโคกกลาง	0.00	70,000.00	0.00	0.00	70,000.00	0.00
งานบริหารทั่วไปเกี่ยวกับการศึกษา	ค่าครูเงินเดือน	ครูเงินเดือนการศึกษา	โครงการจัดซื้อครูเงินเดือนกลางแจ้ง สพด. บ้านชันนิก	0.00	70,000.00	0.00	0.00	70,000.00	0.00
งานบริหารทั่วไปเกี่ยวกับการศึกษา	ค่าครูเงินเดือน	ครูเงินเดือนการศึกษา	โครงการจัดซื้อครูเงินเดือนกลางแจ้ง สพด. บ้านไทยสามัคคี	0.00	70,000.00	0.00	0.00	70,000.00	0.00
งานบริหารทั่วไปเกี่ยวกับการศึกษา	ค่าครูเงินเดือน	ครูเงินเดือนการศึกษา	จัดซื้อตัวอักษรชุดใช้สำหรับประเภทอาหารและขนม คุกกี้ขนมเค้กบ้านโคกกลาง	0.00	157,900.00	0.00	157,900.00	0.00	0.00
งานบริหารทั่วไปเกี่ยวกับการศึกษา	ค่าครูเงินเดือน	ครูเงินเดือนและแม่แบบ	โทรทัศน์ แอล ดี ดี (LED TV) แบบ Smart TV	0.00	60,000.00	0.00	0.00	60,000.00	0.00
งานบริหารทั่วไปเกี่ยวกับการศึกษา	ค่าครูเงินเดือน	ครูเงินเดือนหรืออิเล็กทรอนิกส์	เครื่องพิมพ์เลเซอร์ หรือ LED ขาวดำ	0.00	2,600.00	0.00	0.00	2,600.00	0.00
งานบริหารทั่วไปเกี่ยวกับการศึกษา	ค่าครูเงินเดือน	ครูเงินเดือนหรืออิเล็กทรอนิกส์	เครื่องสำรองไฟฟ้า	0.00	2,500.00	0.00	0.00	2,500.00	0.00
งานบริหารทั่วไปเกี่ยวกับการศึกษา	ค่าครูเงินเดือน	ครูเงินเดือนหรืออิเล็กทรอนิกส์	โครงการจัดซื้อเครื่องพิมพ์สำหรับงานประมวลผล แบบที่ 1	0.00	44,000.00	0.00	0.00	44,000.00	0.00
งานบริหารทั่วไปเกี่ยวกับการศึกษา	ค่าครูเงินเดือน	ครูเงินเดือนหรืออิเล็กทรอนิกส์	โครงการจัดซื้อเครื่องพิมพ์แบบสีพร้อมติดตั้งหมึกพิมพ์ (Ink Tank Printer)	0.00	4,000.00	0.00	0.00	4,000.00	0.00
งานบริหารทั่วไปเกี่ยวกับการศึกษา	ค่าครูเงินเดือน	ครูเงินเดือนหรืออิเล็กทรอนิกส์	โครงการจัดซื้อเครื่องสำรองไฟ ขนาด 800 VA	0.00	2,500.00	0.00	0.00	2,500.00	0.00



งาน	รายจ่าย	ประเภทรายจ่าย	โครงการ	งบประมาณอนุมัติ (บาท)	โอนเพิ่ม (บาท)	โอนลด (บาท)	ยกเว้น (บาท)	เบิกจ่าย (บาท)	งบประมาณคงเหลือ (บาท)
งานบริหารทั่วไปเกี่ยวกับการศึกษา	เงินอุดหนุน	เงินอุดหนุนส่วนราชการ	โครงการศึกษาวิจัยบัณฑิตศึกษา รวมค่าวัสดุ	0.00	611,900.00	0.00	157,900.00	454,000.00	0.00
งานบริหารทั่วไปเกี่ยวกับการศึกษา	เงินอุดหนุน	เงินอุดหนุนส่วนราชการ	โครงการอบรมสัมมนาวิชาการ โรงเรียนโสตถา	20,000.00	0.00	20,000.00	0.00	0.00	0.00
งานบริหารทั่วไปเกี่ยวกับการศึกษา	เงินอุดหนุน	เงินอุดหนุนส่วนราชการ	โครงการอบรมศึกษาคณะศึกษาศาสตร์ พระราชวิทยาลัยพณิชยการ "โกนอมงนา แห่งเมืองสาทรบุรี"	30,000.00	0.00	0.00	0.00	30,000.00	0.00
งานบริหารทั่วไปเกี่ยวกับการศึกษา	เงินอุดหนุน	เงินอุดหนุนส่วนราชการ	เงินอุดหนุนค่าอาหารกลางวัน โรงเรียนในพื้นที่	3,053,400.00	0.00	166,000.00	0.00	2,887,290.00	110.00
งานบริหารทั่วไปเกี่ยวกับการศึกษา	เงินอุดหนุน	เงินอุดหนุนส่วนราชการ	เงินอุดหนุนโรงเรียนโสตถา วิทยาลัย	25,000.00	0.00	0.00	0.00	25,000.00	0.00
งานบริหารทั่วไปเกี่ยวกับการศึกษา	เงินอุดหนุน	เงินอุดหนุนส่วนราชการ	เงินอุดหนุนโรงเรียนโสตถา วิทยาลัย	5,000.00	0.00	0.00	0.00	5,000.00	0.00
งานบริหารทั่วไปเกี่ยวกับการศึกษา	เงินอุดหนุน	เงินอุดหนุนส่วนราชการ	เงินอุดหนุนโรงเรียนโสตถาวิทยาลัย สร้างอาคารซ่อมแซมอาคาร	20,000.00	0.00	0.00	0.00	20,000.00	0.00
งานบริหารทั่วไปเกี่ยวกับการศึกษา	เงินอุดหนุน	เงินอุดหนุนส่วนราชการ	เงินอุดหนุนโรงเรียนโสตถาวิทยาลัย ซ่อมแซมอาคาร	20,000.00	0.00	0.00	0.00	20,000.00	0.00
งานบริหารทั่วไปเกี่ยวกับการศึกษา	เงินอุดหนุน	เงินอุดหนุนส่วนราชการ	เงินอุดหนุนโรงเรียนโสตถาวิทยาลัย ซ่อมแซมอาคาร	22,000.00	0.00	0.00	0.00	22,000.00	0.00

งาน	รายจ่าย	ประเภท รายจ่าย	โครงการ	งบประมาณอนุมัติ (บาท)	โอนเพิ่ม (บาท)	โอนลด (บาท)	ผูกพัน (บาท)	เบิกจ่าย (บาท)	งบประมาณคงเหลือ (บาท)
งานบริการทั่วไปเกี่ยวกับ การศึกษา	เงินเดือน	เงินเดือนพนักงานราชการ	เงินเดือนนายร้อยตรี-นาย รวีรวัฒน์ โครงการ อนุรักษ์และพัฒนาท้องถิ่นและส่งเสริมอาชีพด้วย"การทำ ไม้กวาดดอกหญ้า"	23,000.00	0.00	0.00	0.00	23,000.00	0.00
			รวมเงินเดือน	3,248,400.00	0.00	186,000.00	0.00	3,062,290.00	110.00
งานระดับก่อน รับ ชั้นและ ประถมศึกษา	ค่าวัสดุ	วัสดุงานบ้านงานครัว	รวมงานบริการทั่วไปเกี่ยวกับการศึกษา	9,606,360.00	651,900.00	1,335,900.00	175,900.00	8,727,233.86	19,226.14
			รวมค่าวัสดุ	1,684,340.00	200,000.00	14,000.00	0.00	1,870,325.04	14.96
งานบริการ สาธารณสุข และงาน สาธารณสุขอื่น	ค่าตอบแทน	ค่าตอบแทนผู้ปฏิบัติ ราชการอันเป็นประโยชน์ แก่องค์กรปกครองส่วน ท้องถิ่น	รวมงานระดับก่อน รับ ชั้นและประถมศึกษา	1,684,340.00	200,000.00	14,000.00	0.00	50,000.00	500.00
			รวมค่าตอบแทน	120,000.00	0.00	69,500.00	0.00	50,000.00	0.00
งานบริการ สาธารณสุข และงาน สาธารณสุขอื่น	ค่าใช้สอย	รายจ่ายเกี่ยวกับการ ปฏิบัติราชการที่ไม่เข้า ลักษณะรายจ่ายบวกรายจ่าย อื่น ๆ	โครงการป้องกันและแก้ปัญหาโรคมะเร็งลำไส้ใหญ่	20,000.00	0.00	20,000.00	0.00	0.00	50.00
			โครงการป้องกันและลดความรุนแรงจากพิษของ ไรต์ดีด้อย	20,000.00	0.00	0.00	0.00	19,950.00	0.00
งานบริการ สาธารณสุข และงาน สาธารณสุขอื่น	ค่าใช้สอย	รายจ่ายเกี่ยวกับงบกลาง ปฏิบัติราชการที่ไม่เข้า ลักษณะรายจ่ายบวกรายจ่าย อื่น ๆ	โครงการลด วัณโรค ไรต์ คมนตลอดปี จากโรคพิษสุนัขบ้า	30,000.00	0.00	30,000.00	0.00	0.00	50.00
			รวมค่าใช้สอย	70,000.00	0.00	50,000.00	0.00	19,950.00	1,550.00
งานบริการ สาธารณสุข และงาน สาธารณสุขอื่น	ค่าวัสดุ	วัสดุวิทยุคมนาคมหรือ การแพทย์	รวมค่าวัสดุ	190,000.00	0.00	0.00	0.00	188,450.00	1,550.00
			รวมค่าวัสดุ	190,000.00	0.00	120,000.00	0.00	0.00	0.00
งานบริการ สาธารณสุข และงาน สาธารณสุขอื่น	เงินเดือนพนักงาน และงาน สาธารณสุขอื่น	เงินเดือนพนักงาน ประชาชน	โครงการเงินอุดหนุนสำหรับบริการด้านทันตกรรม แขนงทางพระราชดำริทันตสาธารณสุข	120,000.00	0.00	120,000.00	0.00	0.00	0.00
			รวมเงินเดือน	120,000.00	0.00	120,000.00	0.00	0.00	0.00



งาน	รายละเอียด	ประเภทรายจ่าย	โครงการ	งบประมาณอนุมัติ (บาท)	โอนเพิ่ม (บาท)	โอนลด (บาท)	หักเงิน (บาท)	เบิกจ่าย (บาท)	งบประมาณ คงเหลือ (บาท)
			<b>รวมงานบริการสาธารณะและงานสาธารณูปโภคอื่น</b>	<b>500,000.00</b>	<b>0.00</b>	<b>239,500.00</b>	<b>0.00</b>	<b>258,400.00</b>	<b>2,100.00</b>
งานสวัสดิการสังคมและสงเคราะห์	ค่าใช้สอย	รายจ่ายเกี่ยวเนื่องกับการปฏิบัติราชการที่ไม่เข้าลักษณะรายจ่ายงบรายจ่ายอื่น ๆ	โครงการงานส่งเสริมพัฒนาสตรี เด็ก เยาวชน ผู้สูงอายุ ผู้พิการ และผู้ด้อยโอกาสในสังคม	70,000.00	0.00	70,000.00	0.00	0.00	0.00
งานสวัสดิการสังคมและสงเคราะห์	ค่าใช้สอย	รายจ่ายเกี่ยวเนื่องกับการปฏิบัติราชการที่ไม่เข้าลักษณะรายจ่ายงบรายจ่ายอื่น ๆ	โครงการช่วยเหลือผู้พิการ	20,000.00	0.00	20,000.00	0.00	0.00	0.00
งานสวัสดิการสังคมและสงเคราะห์	ค่าใช้สอย	รายจ่ายเกี่ยวเนื่องกับการปฏิบัติราชการที่ไม่เข้าลักษณะรายจ่ายงบรายจ่ายอื่น ๆ	โครงการช่วยเหลือผู้สูงอายุ ดำเนินการส่งเสริมสุขภาพกาย สุขภาพจิต	50,000.00	0.00	50,000.00	0.00	0.00	0.00
งานสวัสดิการสังคมและสงเคราะห์	ค่าใช้สอย	รายจ่ายเกี่ยวเนื่องกับการปฏิบัติราชการที่ไม่เข้าลักษณะรายจ่ายงบรายจ่ายอื่น ๆ	โครงการแม่ดีเด่น และเด็กอาชีพ	30,000.00	0.00	30,000.00	0.00	0.00	0.00
งานสวัสดิการสังคมและสงเคราะห์	ค่าใช้สอย	รายจ่ายเกี่ยวเนื่องกับการปฏิบัติราชการที่ไม่เข้าลักษณะรายจ่ายงบรายจ่ายอื่น ๆ	โครงการพัฒนาอาชีพ ผู้ด้อยโอกาสและเยาวชนที่มีรายได้น้อย	30,000.00	0.00	30,000.00	0.00	0.00	0.00
งานสวัสดิการสังคมและสงเคราะห์	ค่าใช้สอย	รายจ่ายเกี่ยวเนื่องกับการปฏิบัติราชการที่ไม่เข้าลักษณะรายจ่ายงบรายจ่ายอื่น ๆ	โครงการส่งเสริมอาชีพในชุมชน	50,000.00	0.00	37,000.00	0.00	12,970.00	30.00
งานสวัสดิการสังคมและสงเคราะห์	ค่าใช้สอย	รายจ่ายเกี่ยวเนื่องกับการปฏิบัติราชการที่ไม่เข้าลักษณะรายจ่ายงบรายจ่ายอื่น ๆ	โครงการเสริมสร้างครอบครัวอบอุ่นเข้มแข็ง	25,000.00	0.00	25,000.00	0.00	0.00	0.00
			<b>รวมค่าใช้สอย</b>	<b>275,000.00</b>	<b>0.00</b>	<b>262,000.00</b>	<b>0.00</b>	<b>12,970.00</b>	<b>30.00</b>
			<b>รวมงานสวัสดิการสังคมและสงเคราะห์</b>	<b>275,000.00</b>	<b>0.00</b>	<b>262,000.00</b>	<b>0.00</b>	<b>157,200.00</b>	<b>63,440.00</b>
งานบริหารทั่วไปเกี่ยวกับเทคโนโลยีสารสนเทศและชุมชน	เงินเดือน (ฝ่ายประจำ)	เงินเดือนข้าราชการ หรือพนักงานส่วนท้องถิ่น		811,440.00	0.00	590,800.00	0.00	157,200.00	63,440.00

งาน	รายจ่าย	ประเภทรายจ่าย	โครงการ	งบประมาณอนุมัติ (บาท)	โอนเพิ่ม (บาท)	โอนลด (บาท)	หักเพิ่ม (บาท)	เบิกจ่าย (บาท)	งบประมาณคงเหลือ (บาท)
งานบริหารทั่วไปเกี่ยวกับทะเลและชุมชน	เงินเดือน (ฝ่ายประจำ)	เงินเดือนต่าง ๆ ของข้าราชการ หรือพนักงานส่วนท้องถิ่น		42,600.00	0.00	40,210.00	0.00	2,220.00	170.00
งานบริหารทั่วไปเกี่ยวกับทะเลและชุมชน	เงินเดือน (ฝ่ายประจำ)	เงินประจำตำแหน่ง		42,000.00	0.00	42,000.00	0.00	0.00	0.00
งานบริหารทั่วไปเกี่ยวกับทะเลและชุมชน	เงินเดือน (ฝ่ายประจำ)	ค่าตอบแทนพนักงานจ้าง		176,040.00	0.00	0.00	0.00	175,680.00	360.00
งานบริหารทั่วไปเกี่ยวกับทะเลและชุมชน	เงินเดือน (ฝ่ายประจำ)								
			รวมเงินเดือน (ฝ่ายประจำ)	1,072,080.00	0.00	673,010.00	0.00	335,100.00	63,970.00
งานบริหารทั่วไปเกี่ยวกับทะเลและชุมชน	ค่าตอบแทน	เงินช่วยเหลือการศึกษาบุตร	เงินช่วยเหลือการศึกษาบุตรข้าราชการ/พนักงาน/ลูกจ้างประจำ	5,000.00	0.00	5,000.00	0.00	0.00	0.00
			รวมค่าตอบแทน	50,000.00	0.00	50,000.00	0.00	0.00	0.00
งานบริหารทั่วไปเกี่ยวกับทะเลและชุมชน	ค่าใช้สอย	รายจ่ายเพื่อให้ได้มาซึ่งบริการ	รายจ่ายเพื่อให้ได้มาซึ่งบริการ						
งานบริหารทั่วไปเกี่ยวกับทะเลและชุมชน	ค่าใช้สอย	รายจ่ายเพื่อเดินทางไปราชการ	ค่าใช้จ่ายในการเดินทางไปราชการ	30,000.00	0.00	30,000.00	0.00	0.00	0.00
งานบริหารทั่วไปเกี่ยวกับทะเลและชุมชน	ค่าใช้สอย	รายจ่ายเกี่ยวกับค่าปฏิญัตติราชการที่ไม่เข้าลักษณะรายจ่ายรายจ่ายอื่น ๆ	ค่าใช้สอยในการฝึกอบรม และสัมมนา	50,000.00	0.00	50,000.00	0.00	0.00	0.00



งาน	รายจ่าย	ประเภทรายจ่าย	โครงการ	งบประมาณอนุมัติ (บาท)	โอนเพิ่ม (บาท)	โอนลด (บาท)	หักเพิ่ม (บาท)	หักลด (บาท)	งบประมาณ คงเหลือ (บาท)	งบประมาณ คงเหลือ (บาท)
งานบริหารทั่วไปเกี่ยวกับ ทะเบียนและดัชนี	ค่าใช้สอย	ค่าบำรุงรักษาและซ่อมแซม		50,000.00	104,000.00	0.00	0.00	0.00	149,600.00	4,400.00
			รวมค่าใช้สอย	180,000.00	104,000.00	130,000.00	0.00	0.00	149,600.00	4,400.00
				70,000.00	0.00	0.00	0.00	0.00	69,765.00	235.00
งานบริหารทั่วไปเกี่ยวกับ ทะเบียนและดัชนี	ค่าวัสดุ	วัสดุไฟฟ้าและวิทยุ								
				100,000.00	0.00	0.00	0.00	0.00	23,595.00	76,405.00
งานบริหารทั่วไปเกี่ยวกับ ทะเบียนและดัชนี	ค่าวัสดุ	วัสดุก่อสร้าง								
			รวมค่าวัสดุ	170,000.00	0.00	0.00	0.00	0.00	93,360.00	76,640.00
			งบโอนไปใช้กับงานปรับปรุงระบบทะเบียนและดัชนี สำหรับติดตั้งบ้านชั้นใต้ดิน หมู่ที่ 3	496,450.00	0.00	0.00	0.00	0.00	495,950.00	500.00
งานบริหารทั่วไปเกี่ยวกับ ทะเบียนและดัชนี	ค่ารถจักรยานยนต์	ครุภัณฑ์ไฟฟ้าและวิทยุ								
			รถจักรยานยนต์ 2	0.00	30,000.00	0.00	0.00	0.00	30,000.00	0.00
งานบริหารทั่วไปเกี่ยวกับ ทะเบียนและดัชนี	ค่ารถจักรยานยนต์	ครุภัณฑ์คอมพิวเตอร์หรืออิเล็กทรอนิกส์								
			เครื่องคอมพิวเตอร์ สำหรับงานประมวลผล แบบที่ 2	0.00	2,500.00	0.00	0.00	0.00	2,500.00	0.00
			เครื่องสำรองไฟฟ้า							
			รวมค่ารถจักรยานยนต์	496,450.00	32,500.00	0.00	0.00	0.00	528,450.00	500.00
			รวมงานบริหารทั่วไปเกี่ยวกับทะเบียนและดัชนี	1,923,530.00	136,500.00	808,010.00	0.00	0.00	1,106,510.00	145,510.00
				100,000.00	40,000.00	3,000.00	0.00	0.00	136,238.34	761.66
งานไฟฟ้าและประปา	เงินอุดหนุน	เงินอุดหนุนส่วนราชการ								
			เงินอุดหนุนโครงการขยายเขตไฟฟ้าภายในตำบล	200,000.00	0.00	23,000.00	0.00	0.00	176,751.98	248.02
งานไฟฟ้าและประปา	เงินอุดหนุน	เงินอุดหนุนส่วนราชการ								
			เงินอุดหนุนโครงการขยายเขตไฟฟ้าภายในตำบล	0.00	76,000.00	0.00	0.00	0.00	75,617.36	382.64
งานไฟฟ้าและประปา	เงินอุดหนุน	เงินอุดหนุนรัฐวิสาหกิจ								
			เงินอุดหนุนโครงการขยายเขตระบบจำหน่ายไฟฟ้า (บริเวณซอยห้วยไผ่ขยายบริการสายส่งไฟฟ้า)	0.00	48,000.00	0.00	0.00	0.00	47,935.57	64.43
			เงินอุดหนุนโครงการขยายเขตระบบจำหน่ายไฟฟ้า (บริเวณวัดโพนลาน)							

งาน	รายจ่าย	ประเภทรายจ่าย	โครงการ	งบประมาณอนุมัติ (บาท)	โอนเพิ่ม (บาท)	โอนลด (บาท)	ผูกพัน (บาท)	เบิกจ่าย (บาท)	งบประมาทรายจ่าย (บาท)
งาน ไฟฟ้าและ ประปา	เงินอุดหนุน	เงินอุดหนุนรัฐวิสาหกิจ	เงินอุดหนุนโครงการขยายเขตระบบจำหน่ายไฟฟ้า (ป. ประสพโพธิ์-นาหนองบัว) หมู่ 1 บ้านโคกลาน	0.00	841,000.00	0.00	0.00	840,867.13	132.87
งาน ไฟฟ้าและ ประปา	เงินอุดหนุน	เงินอุดหนุนรัฐวิสาหกิจ	เงินอุดหนุนโครงการขยายเขตระบบจำหน่ายไฟฟ้า ตำบลระวะ บริเวณทางเข้าวัดโคกลาน หมู่ที่ 1	0.00	57,000.00	0.00	0.00	56,772.16	227.84
งาน ไฟฟ้าและ ประปา	เงินอุดหนุน	เงินอุดหนุนรัฐวิสาหกิจ	เงินอุดหนุนโครงการขยายเขตระบบจำหน่ายไฟฟ้า ตำบลระวะ บริเวณบ้านเข้บะก หมู่ที่ 3	0.00	217,000.00	0.00	0.00	216,240.42	759.58
			<b>รวมเงินอุดหนุน</b>	<b>300,000.00</b>	<b>1,279,000.00</b>	<b>26,000.00</b>	<b>0.00</b>	<b>1,550,422.96</b>	<b>2,577.04</b>
			<b>รวมงาน ไฟฟ้าและประปา</b>	<b>300,000.00</b>	<b>1,279,000.00</b>	<b>26,000.00</b>	<b>0.00</b>	<b>1,550,422.96</b>	<b>2,577.04</b>
งานส่งเสริม และสนับสนุน ความเข้มแข็ง ชุมชน	ค่าใช้จ่าย	รายจ่ายเที่ยวเนื่องกับการ ปฏิบัติราชการที่ไม่เข้า ลักษณะรายจ่ายงบรายจ่าย อื่น ๆ	โครงการจัดทำเวทีระดมความคิดเห็นของท้องถิ่น	40,000.00	0.00	37,000.00	0.00	2,200.00	800.00
งานส่งเสริม และสนับสนุน ความเข้มแข็ง ชุมชน	ค่าใช้จ่าย	รายจ่ายเที่ยวเนื่องกับการ ปฏิบัติราชการที่ไม่เข้า ลักษณะรายจ่ายงบรายจ่าย อื่น ๆ	โครงการฝึกอบรมและทัศนศึกษาครูงานเพื่อพัฒนา ศักยภาพผู้บริหาร สมาชิกสภา คณะกรรมการชุมชน แกนนำชุมชน พนักงานอาสาสมัคร ลูกจ้างประจำ พนักงานจ้าง และภาคีเครือข่าย	300,000.00	0.00	0.00	0.00	299,800.00	200.00
งานส่งเสริม และสนับสนุน ความเข้มแข็ง ชุมชน	ค่าใช้จ่าย	รายจ่ายเที่ยวเนื่องกับการ ปฏิบัติราชการที่ไม่เข้า ลักษณะรายจ่ายงบรายจ่าย อื่น ๆ	โครงการพัฒนาศักยภาพเด็กและเยาวชนตำบลโคกลาน	50,000.00	0.00	35,000.00	0.00	14,370.00	630.00
งานส่งเสริม และสนับสนุน ความเข้มแข็ง ชุมชน	ค่าใช้จ่าย	รายจ่ายเที่ยวเนื่องกับการ ปฏิบัติราชการที่ไม่เข้า ลักษณะรายจ่ายงบรายจ่าย อื่น ๆ	โครงการเยาวชนสตรีร่วมใจต้านภัยสลด	20,000.00	0.00	20,000.00	0.00	0.00	0.00
งานส่งเสริม และสนับสนุน ความเข้มแข็ง ชุมชน	ค่าใช้จ่าย	รายจ่ายเที่ยวเนื่องกับการ ปฏิบัติราชการที่ไม่เข้า ลักษณะรายจ่ายงบรายจ่าย อื่น ๆ	โครงการรณรงค์การบริหารสวนตำบลโคกลานเฉลิมศรี	10,000.00	0.00	10,000.00	0.00	0.00	0.00
			<b>รวมค่าใช้จ่าย</b>	<b>420,000.00</b>	<b>0.00</b>	<b>102,000.00</b>	<b>0.00</b>	<b>316,370.00</b>	<b>1,630.00</b>
			<b>รวมงานส่งเสริมและสนับสนุนความเข้มแข็งชุมชน</b>	<b>420,000.00</b>	<b>0.00</b>	<b>102,000.00</b>	<b>0.00</b>	<b>316,370.00</b>	<b>1,630.00</b>
งานกีฬาและ นันทนาการ	ค่าใช้จ่าย	รายจ่ายเที่ยวเนื่องกับการ ปฏิบัติราชการที่ไม่เข้า ลักษณะรายจ่ายงบรายจ่าย	โครงการแข่งขันกีฬาตำบลบ้านสพัต	150,000.00	0.00	150,000.00	0.00	0.00	0.00



งาน	รายจ่าย	ประเภทรายจ่าย	โครงการ	งบประมาณอนุมัติ (บาท)	โอนเพิ่ม (บาท)	โอนลด (บาท)	ผูกพัน (บาท)	เบิกจ่าย (บาท)	งบประมาณคงเหลือ (บาท)
งานศึกษาและ นันทนาการ	ค่าใช้สอย	รายจ่ายเกี่ยวเนื่องกับการ ปฏิบัติราชการที่ไม่เข้า ลักษณะรายจ่ายงบรายจ่าย	โครงการแข่งขันกีฬาเยาวชน ประชาชน ตำบลนาเทพิต ในเขตพื้นที่อำเภอตาพระยา	60,000.00	90,000.00	50,000.00	0.00	100,000.00	0.00
		รวมค่าใช้สอย		210,000.00	90,000.00	200,000.00	0.00	100,000.00	0.00
รวมงานศึกษาและนันทนาการ				210,000.00	90,000.00	200,000.00	0.00	100,000.00	0.00
รวมงานกีฬาและนันทนาการ				210,000.00	90,000.00	200,000.00	0.00	100,000.00	0.00
งานศาสนา วัฒนธรรม ท้องถิ่น	ค่าใช้สอย	รายจ่ายเกี่ยวเนื่องกับการ ปฏิบัติราชการที่ไม่เข้า ลักษณะรายจ่ายงบรายจ่าย	โครงการจัดการร่วมส่งเสริมพระพุทธศาสนา	20,000.00	0.00	20,000.00	0.00	0.00	0.00
งานศาสนา วัฒนธรรม ท้องถิ่น	ค่าใช้สอย	รายจ่ายเกี่ยวเนื่องกับการ ปฏิบัติราชการที่ไม่เข้า ลักษณะรายจ่ายงบรายจ่าย	โครงการสืบสานประเพณีแห่เทียนพรรษา ในเขต	0.00	60,000.00	0.00	0.00	60,000.00	0.00
งานศาสนา วัฒนธรรม ท้องถิ่น	ค่าใช้สอย	รายจ่ายเกี่ยวเนื่องกับการ ปฏิบัติราชการที่ไม่เข้า ลักษณะรายจ่ายงบรายจ่าย	โครงการสืบสานประเพณีแห่เทียนพรรษา ในเขต	145,000.00	105,000.00	0.00	0.00	249,900.00	100.00
งานศาสนา วัฒนธรรม ท้องถิ่น	ค่าใช้สอย	รายจ่ายเกี่ยวเนื่องกับการ ปฏิบัติราชการที่ไม่เข้า ลักษณะรายจ่ายงบรายจ่าย	โครงการสืบสานประเพณีแห่เทียนพรรษา ในเขต	140,000.00	0.00	140,000.00	0.00	0.00	0.00
งานศาสนา วัฒนธรรม ท้องถิ่น	ค่าใช้สอย	รายจ่ายเกี่ยวเนื่องกับการ ปฏิบัติราชการที่ไม่เข้า ลักษณะรายจ่ายงบรายจ่าย	โครงการสืบสานประเพณีแห่เทียนพรรษา ในเขต	140,000.00	30,000.00	170,000.00	0.00	0.00	0.00
งานศาสนา วัฒนธรรม ท้องถิ่น	ค่าใช้สอย	รายจ่ายเกี่ยวเนื่องกับการ ปฏิบัติราชการที่ไม่เข้า ลักษณะรายจ่ายงบรายจ่าย	โครงการสืบสานประเพณีแห่เทียนพรรษา ในเขต	40,000.00	0.00	0.00	0.00	39,920.00	80.00
งานศาสนา วัฒนธรรม ท้องถิ่น	ค่าใช้สอย	รายจ่ายเกี่ยวเนื่องกับการ ปฏิบัติราชการที่ไม่เข้า ลักษณะรายจ่ายงบรายจ่าย	โครงการสืบสานประเพณีแห่เทียนพรรษา ในเขต	485,000.00	195,000.00	330,000.00	0.00	349,820.00	180.00
งานศาสนา วัฒนธรรม ท้องถิ่น	ค่าใช้สอย	รายจ่ายเกี่ยวเนื่องกับการ ปฏิบัติราชการที่ไม่เข้า ลักษณะรายจ่ายงบรายจ่าย	โครงการสืบสานประเพณีแห่เทียนพรรษา ในเขต	50,000.00	0.00	0.00	0.00	50,000.00	0.00
รวมงานศาสนาวัฒนธรรมท้องถิ่น				50,000.00	0.00	0.00	0.00	50,000.00	0.00
รวมงานศาสนาวัฒนธรรมท้องถิ่น				535,000.00	195,000.00	330,000.00	0.00	399,820.00	180.00
รวมงานศาสนาวัฒนธรรมท้องถิ่น				20,000.00	0.00	20,000.00	0.00	0.00	0.00
รวมงานศาสนาวัฒนธรรมท้องถิ่น				20,000.00	0.00	20,000.00	0.00	0.00	0.00
งานก่อสร้าง	ค่าใช้สอย	รายจ่ายเพื่อไม่ให้ค่าสิ่ง	ค่าออกแบบ ค่าควบคุมงานทั่วไป ค่าถมดิน ค่าถมทราย ค่าถมหิน	0.00	362,000.00	0.00	362,000.00	0.00	0.00
งานก่อสร้าง	ค่าที่ดินและ	ค่าก่อสร้างอาคาร หรือสิ่ง	โครงการก่อสร้างระบบระบายน้ำตำบล หมู่ที่ 4 บ้านโพธิ์	0.00	250,000.00	0.00	250,000.00	0.00	0.00
งานก่อสร้าง	ค่าที่ดินและ	ค่าก่อสร้างอาคาร หรือสิ่ง	โครงการก่อสร้างอาคารโรงเรียนสตรี 2 บ้านชัยวง	0.00	267,000.00	0.00	267,000.00	0.00	0.00
งานก่อสร้าง	ค่าที่ดินและ	ค่าก่อสร้างอาคาร หรือสิ่ง	โครงการก่อสร้างอาคารโรงเรียนสตรี 3 บ้าน	0.00	55,000.00	0.00	55,000.00	0.00	0.00
งานก่อสร้าง	ค่าที่ดินและ	ค่าก่อสร้างอาคาร หรือสิ่ง	โครงการติดตั้งประปาเทศบาลตำบลตำบลบ้าน	0.00	49,000.00	0.00	49,000.00	0.00	0.00
งานก่อสร้าง	ค่าที่ดินและ	ค่าก่อสร้างอาคาร หรือสิ่ง	โครงการติดตั้งประปาเทศบาลตำบลตำบลบ้าน	0.00	72,000.00	0.00	72,000.00	0.00	0.00
งานก่อสร้าง	ค่าที่ดินและ	ค่าก่อสร้างอาคาร หรือสิ่ง	โครงการปรับปรุงท่อระบายน้ำตำบลบ้านโพธิ์	0.00	145,000.00	0.00	145,000.00	0.00	0.00
งานก่อสร้าง	ค่าที่ดินและ	ค่าก่อสร้างอาคาร หรือสิ่ง	โครงการปรับปรุงท่อระบายน้ำตำบลบ้านโพธิ์	103,000.00	0.00	3,000.00	0.00	100,000.00	0.00







งาน	รายละเอียด	ประเภทรายจ่าย	โครงการ	งบประมาณอนุมัติ (บาท)	โอนเพิ่ม (บาท)	โอนลด (บาท)	ผูกพัน (บาท)	เบิกจ่าย (บาท)	งบประมาณ คงเหลือ (บาท)
งานก่อสร้าง	ค่าที่ดินและ	ค่าก่อสร้างสูง	โครงการปรับปรุงอาคารอเนกประสงค์ริมเหล็ก	259,000.00	0.00	0.00	0.00	259,000.00	1,800.00
งานก่อสร้าง	ค่าที่ดินและ	ค่าก่อสร้างสูง	โครงการปรับปรุงระบบไฟฟ้า (วางท่อนดิน) หมู่	489,000.00	0.00	487,200.00	0.00	0.00	0.00
งานก่อสร้าง	ค่าที่ดินและ	ค่ารับปรับปรุงที่ดินและ	โครงการซ่อมแซมถนนคอนกรีตเสริมเหล็กที่เกิดจาก	0.00	100,000.00	0.00	0.00	100,000.00	1,000.00
งานก่อสร้าง	ค่าที่ดินและ	ค่ารับปรับปรุงที่ดินและ	โครงการซ่อมแซมถนนดินเส้นผ่านสายสิทธิ์ ซิวธานี หมู่ที่	0.00	49,000.00	0.00	0.00	48,000.00	1,000.00
งานก่อสร้าง	ค่าที่ดินและ	ค่ารับปรับปรุงที่ดินและ	โครงการซ่อมแซมถนนดินเส้นผ่านสายถนน แก้วท่าวัง	0.00	87,000.00	0.00	0.00	86,000.00	0.00
งานก่อสร้าง	ค่าที่ดินและ	ค่ารับปรับปรุงที่ดินและ	โครงการซ่อมแซมถนนลูกรังเส้นผ่านสาย หมู่ที่ 6	0.00	55,000.00	0.00	0.00	55,000.00	0.00
งานก่อสร้าง	ค่าที่ดินและ	ค่ารับปรับปรุงที่ดินและ	โครงการซ่อมแซมถนนลูกรังเส้นผ่านสาย หมู่ที่ 6	0.00	16,000.00	0.00	0.00	16,000.00	0.00
งานก่อสร้าง	ค่าที่ดินและ	ค่ารับปรับปรุงที่ดินและ	โครงการซ่อมแซมระบบประปาหอตั้งสูง ขนาด 10 ลบ.	0.00	23,500.00	0.00	0.00	23,500.00	0.00
งานก่อสร้าง	ค่าที่ดินและ	ค่ารับปรับปรุงที่ดินและ	โครงการซ่อมแซมระบบประปาหอตั้งสูง ขนาด 10 ลบ.	0.00	170,000.00	0.00	0.00	170,000.00	0.00
งานก่อสร้าง	ค่าที่ดินและ	ค่ารับปรับปรุงที่ดินและ	โครงการติดตั้งปรับปรุงอาคารที่ว่าการ อบต. ไทกลาง	0.00	96,000.00	0.00	0.00	96,000.00	0.00
งานก่อสร้าง	ค่าที่ดินและ	ค่ารับปรับปรุงที่ดินและ	โครงการปรับปรุงซ่อมแซมระบบประปาหอตั้งสูง ขนาด 10 ลบ.	0.00	175,000.00	0.00	0.00	175,000.00	0.00
งานก่อสร้าง	ค่าที่ดินและ	ค่ารับปรับปรุงที่ดินและ	โครงการปรับปรุงซ่อมแซมอาคารอเนกประสงค์สำนักงาน	0.00	257,000.00	0.00	0.00	257,000.00	0.00
งานก่อสร้าง	ค่าที่ดินและ	ค่ารับปรับปรุงที่ดินและ	โครงการปรับปรุงซ่อมแซมถนนคอนกรีตหน้าสำนักงาน	0.00	93,000.00	0.00	0.00	93,000.00	0.00
งานก่อสร้าง	ค่าที่ดินและ	ค่ารับปรับปรุงที่ดินและ	โครงการปรับปรุงระบบสัญญาณไฟฟ้า หมู่ที่ 1 บ้าน	0.00	93,000.00	0.00	0.00	93,000.00	0.00
งานก่อสร้าง	ค่าที่ดินและ	ค่ารับปรับปรุงที่ดินและ	โครงการปรับปรุงระบบสัญญาณไฟฟ้า หมู่ที่ 5 บ้านหนอง	0.00	93,000.00	0.00	0.00	93,000.00	0.00
งานก่อสร้าง	ค่าที่ดินและ	ค่ารับปรับปรุงที่ดินและ	โครงการปรับปรุงระบบสัญญาณไฟฟ้า หมู่ที่ 5 บ้านหนอง	30,000.00	0.00	30,000.00	0.00	0.00	0.00
งานก่อสร้าง	ค่าที่ดินและ	ค่าชดเชยที่ดินถูกเวนคืน	รวมค่าที่ดินและสิ่งก่อสร้าง	6,216,000.00	8,973,500.00	3,669,900.00	4,979,000.00	6,529,500.00	11,100.00
งานก่อสร้าง	ค่าที่ดินและ	ค่าชดเชยที่ดินถูกเวนคืน	รวมงานก่อสร้าง	6,236,000.00	8,973,500.00	3,689,900.00	4,979,000.00	6,529,500.00	11,100.00
งานก่อสร้าง	ค่าที่ดินและ	ค่าชดเชยที่ดินถูกเวนคืน	รวมงานก่อสร้าง	50,000.00	0.00	49,200.00	0.00	0.00	800.00
งานก่อสร้าง	ค่าที่ดินและ	ค่าชดเชยที่ดินถูกเวนคืน	รวมค่าวัสดุ	50,000.00	0.00	49,200.00	0.00	0.00	800.00
งานก่อสร้าง	ค่าที่ดินและ	ค่าชดเชยที่ดินถูกเวนคืน	รวมงานก่อสร้าง	50,000.00	0.00	49,200.00	0.00	0.00	800.00
งานก่อสร้าง	ค่าที่ดินและ	ค่าชดเชยที่ดินถูกเวนคืน	รวมงานก่อสร้าง	47,500,000.00	12,878,350.00	12,878,350.00	5,941,920.00	40,982,841.26	575,238.74

แผนการดำเนินงานกองทุนหลักประกันสุขภาพ  
องค์การบริหารส่วนตำบลโคคลาน  
ประจำปีงบประมาณ พ.ศ.๒๕๖๒



กองทุนหลักประกันสุขภาพองค์การบริหารส่วนตำบลโคคลาน  
อำเภอตาพระยา จังหวัดสระแก้ว





ประกาศคณะกรรมการกองทุนหลักประกันสุขภาพองค์การบริหารส่วนตำบลโคกกลาง  
เรื่อง การใช้แผนงาน/โครงการกองทุนหลักประกันสุขภาพองค์การบริหารส่วนตำบลโคกกลาง  
ประจำปีงบประมาณ ๒๕๖๕

ด้วยคณะกรรมการกองทุนหลักประกันสุขภาพองค์การบริหารส่วนตำบลโคกกลาง ในการประชุมครั้งที่ ๒/๒๕๖๕ วันที่ ๗ มิถุนายน ๒๕๖๕ มีมติอนุมัติโครงการกองทุนหลักประกันสุขภาพฯ ประจำปีงบประมาณ ๒๕๖๕ จำนวน ๒๕ โครงการ เป็นเงินทั้งสิ้น ๖๖๖,๐๒๑.๙๕ บาท (หกแสนหกหมื่นหกพันยี่สิบเอ็ดบาทเก้าสิบห้าสตางค์) รายละเอียดตามเอกสารแนบท้ายประกาศฉบับนี้

เพื่อให้การดำเนินงานกองทุนหลักประกันสุขภาพฯ เป็นไปด้วยความเรียบร้อย บรรลุตามวัตถุประสงค์และมีประสิทธิภาพ อาศัยอำนาจตามความในข้อ ๑๑(๑) แห่งประกาศคณะกรรมการหลักประกันสุขภาพแห่งชาติ เรื่อง การกำหนดหลักเกณฑ์เพื่อสนับสนุนให้องค์กรปกครองส่วนท้องถิ่นดำเนินงานและบริหารจัดการกองทุนหลักประกันสุขภาพในระดับท้องถิ่นหรือพื้นที่ พ.ศ. ๒๕๕๗ ประกอบกับข้อ ๑๖ (๑) ของระเบียบคณะกรรมการกองทุนหลักประกันสุขภาพองค์การบริหารส่วนตำบลโคกกลาง ว่าด้วยการดำเนินงานและบริหารจัดการกองทุน พ.ศ. ๒๕๕๗ จึงประกาศใช้แผนงาน/โครงการกองทุนหลักประกันสุขภาพฯ ประจำปีงบประมาณ ๒๕๖๕ ตั้งแต่บัดนี้เป็นต้นไป

จึงประกาศมาให้ทราบโดยทั่วกัน

ประกาศ ณ วันที่ ๗ มิถุนายน พ.ศ. ๒๕๖๕



นายกองค์การบริหารส่วนตำบลโคกกลาง

## คำนำ

แผนดำเนินงานกองทุนหลักประกันสุขภาพองค์การบริหารส่วนตำบลโคคลาน ประจำปีงบประมาณ ๒๕๖๕ เล่มนี้เป็นผลมาจากการดำเนินการตามโครงการประชุมเชิงปฏิบัติการ การสร้างและใช้แผนที่ยุทธศาสตร์ กองทุนหลักประกันสุขภาพขององค์การบริหารส่วนตำบลโคคลาน ปี ๒๕๖๕ เพื่อเสริมสร้างศักยภาพแก่คณะกรรมการบริหารกองทุนหลักประกันสุขภาพองค์การบริหารส่วนตำบลโคคลาน ในการบริหารจัดการกองทุน และสนับสนุนการพัฒนาระบบบริหารจัดการ สร้างความเข้มแข็งในการมีส่วนร่วมของเครือข่ายภาคประชาชนในการจัดการสุขภาพ ของกองทุนสุขภาพระดับท้องถิ่น โดยกองทุนหลักประกันสุขภาพองค์การบริหารส่วนตำบลโคคลาน ได้จัดทำขึ้น ด้วยความร่วมมือจากภาคีเครือข่ายด้านสุขภาพ ได้ร่วมประชุมระดมความคิดเห็นในการจัดทำแนวทางการดำเนินงานของกองทุนหลักประกันสุขภาพองค์การบริหารส่วนตำบลโคคลาน ประจำปีงบประมาณ ๒๕๖๕

ทั้งนี้ เพื่อใช้เป็นเครื่องมือบริหารจัดการการดำเนินการโครงการด้านสุขภาพของประชาชนในตำบลโคคลาน ให้มีประสิทธิภาพ เป็นรูปธรรมและเกิดประโยชน์สูงสุดแก่ประชาชนในท้องถิ่น โดยคณะกรรมการบริหารกองทุนหลักประกันสุขภาพได้มีมติเห็นชอบอนุมัติแผนดำเนินงาน ดังกล่าวในการประชุมของคณะกรรมการบริหารกองทุนหลักประกันสุขภาพองค์การบริหารส่วนตำบลโคคลาน ครั้งที่ ๒/๒๕๖๕ เมื่อวันที่ ๗ มิถุนายน ๒๕๖๕

กองทุนหลักประกันสุขภาพองค์การบริหารส่วนตำบลโคคลาน ขอขอบคุณภาคีเครือข่ายด้านสุขภาพที่ทุกท่านได้เสียสละเวลาอันมีค่าเข้าร่วมโครงการฯ และขอขอบคุณคณะกรรมการบริหารกองทุนหลักประกันสุขภาพองค์การบริหารส่วนตำบลโคคลาน ทุกท่านไว้ ณ โอกาสนี้ด้วย

กองทุนหลักประกันสุขภาพองค์การบริหารส่วนตำบลโคคลาน  
มิถุนายน ๒๕๖๕



# สารบัญ

เรื่อง	หน้า
ประกาศคณะกรรมการกองทุนหลักประกันสุขภาพฯ คำนำ สารบัญ	
บทที่ ๑ บทนำ	๑-๓
บทที่ ๒ ข้อมูลพื้นฐาน	๔-๖
บทที่ ๓ แผนงาน/โครงการกองทุนหลักประกันสุขภาพฯ สรุปแผน/โครงการฯ ภาคผนวก	๗-๒๙ ๓๐

## ส่วนที่ ๑ สภาพทั่วไปและข้อมูลพื้นฐาน

### ๑. ด้านกายภาพ

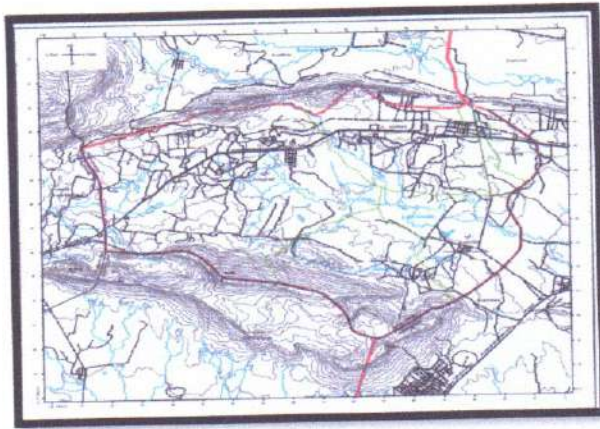

(แผนที่ตำบลโคคลาน โดยสังเขป)

#### ๑.๑ ที่ตั้งของหมู่บ้านหรือชุมชนหรือตำบล

องค์การบริหารส่วนตำบลโคคลาน ตั้งอยู่เลขที่ ๔๐๒ หมู่ที่ ๒ ตำบลโคคลาน อำเภอตาพระยา จังหวัดสระแก้ว ห่างจากอำเภอตาพระยา ประมาณ ๑๗ กิโลเมตร มีอาณาเขตติดต่อ ดังนี้

- |                |  |
|----------------|--|
| ๑) ทิศเหนือ    | ติดกับองค์การบริหารส่วนตำบลทัพราช อำเภอตาพระยา   |
| ๒) ทิศใต้      | ติดกับองค์การบริหารส่วนตำบลหนองแวง อำเภอโคกสูง   |
| ๓) ทิศตะวันออก | ติดกับองค์การบริหารส่วนตำบลตาพระยา อำเภอตาพระยา  |
| ๔) ทิศตะวันตก  | ติดกับองค์การบริหารส่วนตำบลแซร์อ้อ อำเภอวัฒนานคร |

พื้นที่ที่อยู่ในความรับผิดชอบขององค์การบริหารส่วนตำบลโคคลาน มีพื้นที่ประมาณ ๔๗.๘๔ ตารางกิโลเมตร (หรือประมาณ ๒๙,๖๗๕ ไร่)

#### ๑.๒ ลักษณะภูมิประเทศ

พื้นที่ส่วนใหญ่ขององค์การบริหารส่วนตำบลโคคลาน มีสภาพเป็นพื้นที่ราบเชิงเขา มีลักษณะเป็นแอ่งกันกระหะ มีสภาพเป็นดินเหนียวปนทรายไม่อุ้มน้ำ พื้นที่ส่วนใหญ่เป็นภูเขาล้อมรอบ

#### ๑.๓ ลักษณะของภูมิอากาศ

ภูมิอากาศตำบลโคคลาน ประเภทอากาศร้อนชื้น แบบทุ่งหญ้าเมืองร้อน มีปริมาณฝนตกน้อย ความแตกต่างอุณหภูมิระหว่างฤดูร้อนและฤดูหนาว มีไม่มากนัก จะมีอากาศร้อนจัดในฤดูร้อน และค่อนข้างหนาวในฤดูหนาว โดยปกติฤดูฝนยาวนานถึง ๖ เดือน สภาพภูมิอากาศแบ่งออกได้เป็น ๓ ฤดูกาล

- ฤดูร้อน ตั้งแต่เดือนกุมภาพันธ์ - เดือนเมษายน
- ฤดูฝน ตั้งแต่เดือนพฤษภาคม - เดือนตุลาคม
- ฤดูหนาว ตั้งแต่เดือนพฤศจิกายน - เดือนมกราคม

สำหรับอุณหภูมิเฉลี่ยตลอดทั้งปีสูงสุดประมาณ ๓๙.๘ องศาเซลเซียส อุณหภูมิต่ำสุดประมาณ ๑๔.๓ องศาเซลเซียส

#### ๑.๔ ลักษณะของดิน

ดิน ส่วนใหญ่เป็นดินร่วนปนทรายและดินลูกรัง หรือเป็นดินทรายแข็ง ไม่สามารถอุ้มน้ำได้ ปนดินเหนียว บางส่วนไม่เหมาะสมกับการเพาะปลูก แต่สามารถปลูกพืชได้บางชนิดเท่านั้น ประเภทปลูกพืชไร่ เช่น มันสำปะหลัง อ้อย

#### ๑.๕ ลักษณะของแหล่งน้ำ

แหล่งน้ำบนผิวดิน ได้แก่ อ่างเก็บน้ำห้วยตะเคียน คลองน้ำสายต่างๆ สระน้ำสาธารณะ สภาพคลองตันเขินทำให้มีปัญหาขาดแคลนน้ำเป็นแหล่งน้ำขนาดเล็กไม่สามารถกักเก็บน้ำไว้ใช้ได้ตลอดฤดูแล้ง ประสบปัญหาภัยแล้งแทบทุกปี

แหล่งน้ำใต้ดิน จะมีแหล่งน้ำใต้ดินน้อยเพราะลักษณะภูมิประเทศเป็นที่ราบเชิงเขา



## ๑.๖ ลักษณะของไม้และป่าไม้

ป่าไม้ เดิมเป็นป่าโปร่ง ปัจจุบันมีประชาชนบางกลุ่มบุกรุกป่าไม้ เพื่อจัดทำเป็นพื้นที่เพาะปลูกพืช สภาพป่าในพื้นที่จึงเหลือน้อย ลักษณะป่าไม้เป็นป่าไม้ผลัดใบ และป่าเบญจพรรณ ในปัจจุบันป่าชนิดนี้ถูกทำลายอย่างรวดเร็วมาก และสัตว์ป่ามีจำนวนลดน้อยลง แต่ยังมีพื้นที่สาธารณะบางแห่งที่สามารถปลูกป่าทดแทนได้

## ๒. ด้านการเมือง/การปกครอง

## ๒.๑ เขตการปกครอง มีหมู่บ้าน ๖ หมู่บ้าน ประกอบด้วย

- หมู่ที่ ๑ บ้านโคกลาน นางนกน้อย ไرن์ ดำรงตำแหน่ง ผู้ใหญ่บ้าน  
 หมู่ที่ ๒ บ้านซบม่วง นายบุญลือ คนสูงเนิน ดำรงตำแหน่ง กำนันตำบลโคกลาน  
 หมู่ที่ ๓ บ้านซบเม็ก นายวิทยา กันอาน ดำรงตำแหน่ง ผู้ใหญ่บ้าน  
 หมู่ที่ ๔ บ้านไทยสามัคคี นายถวิล จุปะมะนัย ดำรงตำแหน่ง ผู้ใหญ่บ้าน  
 หมู่ที่ ๕ บ้านสองพี่น้อง นายศักดิ์ชัย ศรีเพียร ดำรงตำแหน่ง ผู้ใหญ่บ้าน  
 หมู่ที่ ๖ บ้านมะค่าปุม นายสมหวัง วุฒิมวงค์ ดำรงตำแหน่ง ผู้ใหญ่บ้าน

## ๒.๒ การเลือกตั้ง

มีผู้มีสิทธิเลือกตั้งทั้งสิ้น ๖,๐๐๓ คน

ชาย ๒,๙๔๘ คน

หญิง ๓,๐๕๕ คน

(ข้อมูลในเดือนกันยายน พ.ศ.๒๕๖๔)

## ๓. ประชากร

## ๓.๑ ข้อมูลเกี่ยวกับจำนวนประชากร

มีประชากรทั้งสิ้น ๗,๘๗๗ คน แยกเป็น ชาย ๓,๙๓๔ คน หญิง ๓,๙๔๓ คน จำนวน ๒,๑๒๓ ครัวเรือน ความหนาแน่นเฉลี่ย ๑๖๕ คน/ตารางกิโลเมตร

หมู่ที่	จำนวนครัวเรือน	ชาย	หญิง	รวม
๑	๕๓๗	๖๗๕	๗๖๘	๑,๔๔๓
๒	๕๘๑	๙๘๘	๙๘๘	๑,๙๗๖
๓	๒๖๙	๔๒๗	๔๒๔	๘๕๑
๔	๓๓๐	๖๔๘	๖๒๐	๑,๒๖๘
๕	๔๔๔	๗๒๒	๗๐๓	๑,๔๒๕
๖	๒๖๐	๔๘๗	๔๕๑	๙๓๘
รวม	๒,๔๒๑	๓,๙๔๗	๓,๙๕๕	๗,๘๗๗

(ข้อมูลเดือนกันยายน พ.ศ.๒๕๖๔)

## ๓.๒ ช่วงอายุและจำนวนประชากร

จำนวนประชากรตามช่วงวัยตำบลโคกลาน พ.ศ.๒๕๖๔

กลุ่มอายุ	ปี ๒๕๖๔	
	จำนวน	ร้อยละ
เด็กก่อนวัยเรียน (๐-๔ ปี)	๔๔๑	๕.๕๙๘
วัยเรียน (๕-๑๙ ปี)	๑,๗๐๙	๒๐.๗๐๕
วัยทำงาน (๒๐-๕๙ ปี)	๔,๕๗๕	๖๐.๐๑๐
วัยสูงอายุ (๖๐ ปีขึ้นไป)	๘๕๘	๑๑.๑๗๔
อื่นๆ	๑๙	๐.๒๔๗
รวม	๗,๙๐๑	๙๙.๙๙๗

## ๔. สภาพทางสังคม

### ๔.๑ การศึกษา

โรงเรียนประถมศึกษา ๓ แห่ง

- โรงเรียนบ้านโคคลาน พื้นที่บริการ หมู่ที่ ๑ หมู่ที่ ๒ และหมู่ที่ ๖
- โรงเรียนประเสริฐน้อยจรูญวงศ์ ๑ พื้นที่บริการ หมู่ที่ ๕ หมู่ที่ ๓
- โรงเรียนบ้านไทยสามัคคี พื้นที่บริการ หมู่ที่ ๔

โรงเรียนมัธยมศึกษา ๑ แห่ง

- โรงเรียนชัยม่วงวิทยา พื้นที่บริการทั้งตำบลและตำบลใกล้เคียง

ศูนย์การเรียนรู้ชุมชน จำนวน ๑ แห่ง

หอกระจายข่าว/เสียงตามสาย จำนวน ๖ แห่ง

ศูนย์การเรียนรู้ปรัชญาเศรษฐกิจพอเพียงตามแนวพระราชดำริ จำนวน ๑ แห่ง

สถาบันและองค์กรศาสนา

วัด จำนวน ๔ แห่ง

- วัดโคคลาน
- วัดสองพี่น้อง
- วัดชัยม่วง
- วัดบ้านไทยสามัคคี

สำนักสงฆ์ จำนวน ๓ แห่ง

- สำนักสงฆ์บ้านทางโค้ง (บ้านสองพี่น้อง)
- สำนักสงฆ์บ้านชัยเม็ก
- สำนักสงฆ์บ้านชัยเม็ก (อุทยานธรรมสันตินิมิต)

มัสยิด จำนวน - แห่ง

ศาลเจ้า จำนวน - แห่ง

โบสถ์ จำนวน ๑ แห่ง (บ้านชัยเม็ก)

### ๔.๒ สาธารณสุข

- โรงพยาบาลส่งเสริมสุขภาพประจำตำบล จำนวน ๑ แห่ง
- สถานพยาบาล จำนวน ๑ แห่ง
- ร้านขายยาปัจจุบัน จำนวน ๑ แห่ง
- อัตราการมีและใช้ส้วมลาดน้ำร้อยละ ๑๐๐

### ๔.๓ อาชญากรรม

ปัญหาด้านความไม่ปลอดภัยในชีวิตและทรัพย์สิน ส่วนใหญ่เป็นปัญหาที่ประชาชนได้รับผลกระทบจากสาธารณภัยในรอบปี (ทั้งที่เกิดจากภัยธรรมชาติและมนุษย์) รองลงมาเป็นปัญหาประชาชนได้รับอุบัติเหตุจากยานพาหนะ และปัญหาประชาชนถูกลักทรัพย์/ชิงทรัพย์/ถูกทำลายทรัพย์สิน

### ๔.๔ ยาเสพติด

มีการแพร่ระบาดขั้นรุนแรงในพื้นที่ตำบลโคคลาน เนื่องจากเป็นเส้นทางคมนาคมหลักเชื่อมกับจังหวัดทางภาคตะวันออกเฉียงเหนือตอนล่าง และมีสถานบริการ เช่น ร้านอาหาร บ้านพัก รีสอร์ท รวมถึงความเปลี่ยนแปลงจากชุมชนชนบทเป็นชุมชนเมือง จึงเป็นแหล่งนัดพบของบรรดากลุ่มวัยรุ่นและกลุ่มผู้ใช้แรงงาน มีทั้งครอบครองเพื่อเสพและเพื่อจำหน่าย

### ๔.๕ การสังคมสงเคราะห์

ภาครัฐ มีองค์การบริหารส่วนตำบลโคคลานจ่ายเบี้ยผู้สูงอายุ ผู้พิการ ผู้ป่วยเอดส์ประจำทุกเดือนตามสิทธิที่กฎหมายกำหนด นอกนั้นเป็นการกุศลที่เกื้อกูลกันในชุมชน



## ๕. ระบบบริการพื้นฐาน

### ๕.๑ การคมนาคมขนส่ง

เนื่องจากองค์การบริหารส่วนตำบลโคคลาน ตั้งอยู่ในพื้นที่อำเภอชายแดน จึงทำให้การคมนาคมไม่สะดวกเท่าที่ควร การเดินทางนั้นสามารถเดินทางไปจังหวัดอื่นๆ ได้ ดังนี้

- รถยนต์ขนส่งระหว่างจันทบุรี กับ จังหวัดบุรีรัมย์ ผ่านบริเวณแยก ตชด.๑๒๕
- รถยนต์ขนส่งระหว่างมุกดาหาร-พิทยา ผ่านและจอดรถที่หมู่ ๑ ตำบลโคคลาน
- รถยนต์ขนส่งระหว่างอรัญ-นครราชสีมา ผ่านและจอดรถที่หมู่ ๑ ตำบลโคคลาน
- รถยนต์ขนส่งภายในตำบล
  - สายอรัญ-โคคลาน
  - สายโคคลาน-วัฒนานคร
  - สายตาพระยา-หนองผักแว่น

### ๕.๒ การไฟฟ้า

- การไฟฟ้าเข้าถึงหมู่บ้านครบทั้ง ๖ หมู่ และมีจำนวนใช้ไฟฟ้า ทั้งสิ้น ๑,๗๔๕ ครัวเรือน

### ๕.๓ การประปา

- มีประปาผิวดิน จำนวน ๖ แห่ง ประปาบาดาล ๘ แห่ง

### ๕.๔ โทรศัพท์

- โทรศัพท์เคลื่อนที่ (ส่วนบุคคล) ประมาณร้อยละ ๑๐๐ ของครัวเรือน

### ๕.๕ ไปรษณีย์หรือการสื่อสารหรือการขนส่ง และวัสดุ ครุภัณฑ์

- ที่ทำการไปรษณีย์โทรเลข - แห่ง

## ๖. ระบบเศรษฐกิจ

### ๖.๑ การเกษตร

ประชากรส่วนใหญ่ประมาณร้อยละ ๘๐ ประกอบอาชีพเกษตรกรรม เช่น ทำข้าวนาปี/นาปรัง มันสำปะหลัง อ้อยโรงงาน ข้าวโพดเลี้ยงสัตว์ แตงโม ยูคาลิปตัส พืชผัก และผลไม้

### ๖.๒ การประมง

มีการเลี้ยงปลา เพาะพันธุ์ปลา พันธุ์กบ

### ๖.๓ การปศุสัตว์

มีการเลี้ยงไก่ เป็ด สุกร โค กระบือ เป็นต้น ในทุกหมู่บ้าน

### ๖.๔ การบริการ

มีบริการห้องพักประเภทรีสอร์ท บ้านโคคลาน บ้านมะค่าปุม ร้านอาหารประเภทสะดวกซื้อ

### ๖.๕ การท่องเที่ยว

การท่องเที่ยวเชิงวัฒนธรรม ประเพณีบุญบั้งไฟ ประเพณีแซนโฎนตา ประเพณีสงกรานต์ ประเพณีลอยกระทง ฯลฯ วัดโคคลาน, วัดสองพี่น้อง, วัดชัยม่วง

การท่องเที่ยวเชิงเกษตร ฟาร์มไก่ไข่บ้านมะค่าปุม บ่อเลี้ยงกบ พันธุ์ปลาบ้านไทยสามัคคี และการเดินเขาชมป่า บ้านชัยเม็ก และหมู่บ้านวิถีบ้านไทยสามัคคี

### ๖.๖ อุตสาหกรรม

ไม่มี

### ๖.๗ การพาณิชย์และกลุ่มอาชีพ

ราษฎรส่วนมากในพื้นที่ส่วนใหญ่มีอาชีพเกษตรกรรม ทำนา-ทำไร่ และเลี้ยงสัตว์

- เกษตรกรรม ๘๐%
- รับจ้างทั่วไป ๑๒%
- อื่นๆ ๘%

หน่วยธุรกิจในเขตองค์การบริหารส่วนตำบลโคกกลาง

- ปิมน้ำมันขนาดเล็ก (๑-๒ หัวจ่าย) จำนวน ๘ แห่ง
- ปิมน้ำมันขนาดใหญ่ จำนวน ๒ แห่ง
- โรงสีข้าวขนาดเล็ก จำนวน ๗ แห่ง

#### ๖.๘ แรงงาน

ประชากรส่วนใหญ่ประมาณร้อยละ ๘๐ ใช้แรงงานอยู่ในภาคเกษตรกรรมและใช้แรงงานภาคก่อสร้าง ภาคอุตสาหกรรม/บริการ และรับจ้าง (ความจำเป็นในพื้นที่แรงงานภาคเกษตรขาดแคลน จำเป็นต้องใช้แรงงานจากต่างชาติ ประเภทกึ่งถาวรและประเภทชั่วคราว)

### ๗. ศาสนา ประเพณี วัฒนธรรม

#### ๗.๑ การนับถือศาสนา

ประชากรส่วนใหญ่นับถือพระพุทธศาสนา แต่มีประชากรที่นับถือศาสนาคริสต์ เช่น บ้านซำเม็ก(บางส่วน) รวมถึงศาสนาอื่นๆ ด้วย

#### ๗.๒ ประเพณีและงานประจำปี โดยแยกเป็น ๓ ประเภท

##### ก. ประเพณีท้องถิ่น

งานประเพณีบุญบั้งไฟ

งานประเพณีแซนโถงนา (สราทเขมร เป็นประเพณี เช่นไหว้บรรพบุรุษของเขมรชาวไทยเกี่ยวข้องกับพระพุทธศาสนา)

งานประเพณีตามฮีตสิบสอง คลองสิบสี่ (ประเพณีบุญสิบสองเดือน)

##### ข. ประเพณีตามหลักศาสนา

แห่เทียนจำนำพรรษา พิธีทอดกฐิน พิธีมาฆบูชา พิธีวิสาขบูชา พิธีอาสาฬหบูชา พิธีอุปสมบท(บวชนาค) ปฏิบัติธรรมปริวาสกรรม พิธีอุทิศกุศลให้ผู้วายชนม์ ประเพณีทำบุญข้าวประดับดิน ประเพณีทำบุญข้าวสากหรือข้าวสลาก (สลากภัตร) ทำบุญผะเหวด(พระเวส) ฟังเทศน์มหาชาติ ประเพณีตักบาตรเทโวโรหนะงานวันคริสต์มาส(บ้านซำเม็ก)

##### ค. ประเพณีร่วมสมัย

ประเพณีสงกรานต์

ประเพณีลอยกระทง

#### ๗.๓ ภูมิปัญญาท้องถิ่น ภาษาดิน

เชื้อชาติของประชากรมีลักษณะปะปนกัน แบบผสมกันหลายเชื้อชาติ บางส่วนมีลักษณะคล้ายคนไทยในภาคตะวันออกเฉียงเหนือ และมีคนไทยเชื้อสายกัมพูชา รวมถึงมีชาวตะวันตกแต่งงานทำนกออาศัยอยู่ในพื้นที่ด้วย

ประชากรส่วนใหญ่จะใช้ภาษาไทยภาคตะวันออกเฉียงเหนือ ภาคกลาง แต่มีสำเนียงไปตามแต่ละท้องถิ่น นอกจากนี้ในบางส่วนจะใช้ภาษากัมพูชา

#### ๗.๔ สินค้าพื้นเมืองและของที่ระลึก

เสื่อกก ปลาแดกบ้อง/ปลาร้าลับ ขนมพื้นบ้าน ผลิตภัณฑ์จักสานไม้ไผ่ ผักผลไม้

### ๘. ทรัพยากรธรรมชาติ

#### ๘.๑ น้ำ

แหล่งน้ำธรรมชาติ

- คลองยาง
- คลองตะเคียน
- คลองอีสานเขียว



## แหล่งน้ำที่สร้างขึ้น

- ฝ่ายเก็บน้ำและฝายน้ำล้น	๔ แห่ง
- บ่อน้ำตื้น	๔ แห่ง
- จำนวนห้วย หนอง, คลอง, บึง	๙ แห่ง
- คลองชลประทาน	๑ แห่ง
- สระน้ำ, คลอง	๑๕ แห่ง
- บ่อบาดาลสาธารณะ	๒๐ แห่ง
- รพช.	๑๔ บ่อ
- กรมอนามัย	๒ แห่ง
- กรมทรัพยากร	๒ แห่ง
- โยธา	๒ แห่ง

## ๘.๒ ป่าไม้ สภาพป่าไม้เป็นป่าตามภูเขา ค่อนสมบูรณ์

๑. ป่าดิบแล้ง ชนิดไม้ที่สำคัญ เช่น ยางแดง ยางนา ตะเคียนหิน ตะเคียนทอง ตะแบก มะค่าโมง สมพง เป็นต้น

๒. ป่าเบญจพรรณ เช่น ตะแบก ประดู่ แดง ตะเคียนหิน มะค่าแต้ มะค่าโมง เป็นต้น

๓. ป่ารุ่นสอง/ป่าละเมาะ เป็นสภาพป่าที่ขึ้นทดแทนพื้นที่ป่าที่ถูกบุกรุกแผ้วถาง และปล่อยให้ทิ้งร้าง

๔. ป่าที่ปลูกทดแทน เช่น สะเดา ตะเคียนทอง ตะแบก มะค่าโมง เป็นต้น ปัจจุบันถูกบุกรุกแผ้วถางหรือจุดไฟหาของป่า การลักลอบตัดไม้ทำลายป่า และการล่าสัตว์ป่า ทำไร

## ๘.๓ ภูเขา

พื้นที่ตำบลโคกกลางโดยรวมเป็นพื้นที่ราบถึงที่ราบสูงและมีภูเขาสูงสลับซับซ้อน มีลักษณะเป็นเนินสูงจนถึงภูเขา และมีสภาพเป็นป่าโปร่งจากเชิงเขาถึงยอดเขา มีระดับความสูงจากน้ำทะเล ๗๔ เมตร

## ๘.๔ คุณภาพของทรัพยากรธรรมชาติ

- ทรัพยากรธรรมชาติทางกายภาพ ได้แก่ อากาศ ดิน ลักษณะภูมิประเทศ ลักษณะภูมิอากาศ ทัศนียภาพต่างๆ ภูเขา ห้วย หนอง คลอง บึง และทรัพยากรธรรมชาติทุกชนิด ค่อนข้างอุดมสมบูรณ์ แต่สุมเสี่ยงต่อการเสื่อมโทรมและสูญเสียสภาพความเป็นธรรมชาติ ควรเฝ้าระวัง

- ทรัพยากรธรรมชาติทางชีวภาพหรือชีวภูมิศาสตร์ ได้แก่ พืชพันธุ์ธรรมชาติต่างๆ สัตว์ป่า ป่าไม้สิ่งมีชีวิตอื่นๆ ที่อยู่รอบตัวเราและมวลมนุษย์ เช่น สัตว์เลี้ยงลูกด้วยนม นก สัตว์เลื้อยคลาน และสัตว์สะเทินน้ำสะเทินบก เช่น กระจง หกเสี้ยว กระแต นกเขาใหญ่ จิ้งจกหางแบน กบหนอง นกแซกเต่า กิ้งก่าหัวแดง และอึ่งน้ำเต่า เป็นต้น ปัจจุบันสุมเสี่ยงต่อการสูญพันธุ์

- น้ำเสียจากการเกษตร ภาคการเกษตรมีความสำคัญต่อระบบเศรษฐกิจ มีการใช้สารเคมีเป็นจำนวนมาก ซึ่งส่งผลกระทบต่อคุณภาพน้ำ โดยเฉพาะน้ำผิวดิน ซึ่งมีความสำคัญต่อการอุปโภคบริโภคของประชาชน

แผนงาน/โครงการ ประจำปีงบประมาณ ๒๕๖๕  
กองทุนหลักประกันสุขภาพองค์การบริหารส่วนตำบลโคกกลาง อำเภอตาพระยา จังหวัดสระแก้ว

กิจกรรมประเภทที่ ๑ สนับสนุนและส่งเสริมการจัดบริการสาธารณสุขของหน่วยบริการ หรือสถานบริการ หรือหน่วยงานสาธารณสุขในพื้นที่

โครงการ	กิจกรรม	วัตถุประสงค์/ผลที่คาดว่าจะได้รับ	เป้าหมาย/ตัวชี้วัด	ระยะเวลาดำเนินการ	งบประมาณ(บาท)	หน่วยดำเนินการ/รับผิดชอบ
๑.โครงการป้องกันควบคุมโรคไวรัสโคโรนา ๒๐๑๙ (covid ๑๙)	-แก้ไขปัญหา เฝ้าระวังป้องกันและควบคุมโรคติดต่อไวรัสโคโรนา ๑๙	-เพื่อลดการเกิดและการระบาดของโรคติดต่อในชุมชนและตำบล รวมทั้งประชาสัมพันธ์ให้ความรู้แก่ประชาชนในการป้องกันและควบคุมโรคติดต่อไวรัสโคโรนา ๑๙ ผลที่คาดว่าจะได้รับ -สามารถแก้ไขปัญหากรณีเกิดโรคระบาดหรือภัยพิบัติฉุกเฉินได้ทันทางที่และทั่วถึง -ประชาชนในพื้นที่ไม่ป่วยการติดต่อไวรัสโคโรนา ๑๙-ไม่มีการระบาดรุนแรงของโรคติดต่อในพื้นที่ -ประชาชนสามารถแก้ไขปัญหาและป้องกันโรคติดต่อได้	ประชาชนในพื้นที่ตำบลโคกกลางตัวชี้วัด -ประชาชนในพื้นที่ตำบลโคกกลางได้รับการแก้ไขปัญหาทันทางที่/ต่อเหตุการณ์	มี.ค.-ก.ย.๖๕	๔๓,๘๐๐ -คชจ.ในการเฝ้าระวังป้องกันและควบคุมโรคติดต่อไวรัสโคโรนา ๑๙ -ค่าเครื่องวัดอุณหภูมิเทอร์โมมิเตอร์ดิจิทัลแบบยิงหน้าผาก -ค่าจัดซื้อเจลล้างมือผสมแอลกอฮอล์ -ค่าจัดซื้อหน้ากากอนามัย-ค่าจัดซื้อถุงมือยางสำหรับใส่ตรวจโรค -ค่าป้ายประชาสัมพันธ์	โรงพยาบาลส่งเสริมสุขภาพตำบลโคกกลาง



แผนงาน/โครงการ ประจำปีงบประมาณ ๒๕๖๕  
 กองทุนหลักประกันสุขภาพองค์การบริหารส่วนตำบลโคกกลาง อำเภอตาพระยา จังหวัดสระแก้ว

กิจกรรมประเภทที่ ๑ สนับสนุนและส่งเสริมการจัดบริการสาธารณสุขของหน่วยบริการ หรือสถานบริการ หรือหน่วยงานสาธารณสุขในพื้นที่

โครงการ	กิจกรรม	วัตถุประสงค์/ผลที่คาดว่าจะได้รับ	เป้าหมาย/ตัวชี้วัด	ระยะเวลา ดำเนินการ	งบประมาณ(บาท)	หน่วย ดำเนินการ/ รับผิดชอบ
๒.โครงการส่งเสริมเด็กตาพระยา แข็งแรง สุขสมวัย โอคิวเกิน ๑๐๐	๑.อบรมเชิงปฏิบัติการเพื่อพัฒนาศักยภาพผู้ปกครอง ผู้ดูแลเด็ก ให้มีความรู้ ความเข้าใจเกี่ยวกับการส่งเสริมพัฒนาการเด็ก ๐-๓ ปี	๑.เพื่อพัฒนาเด็ก ๐-๓ ปี ให้ได้รับการส่งเสริมพัฒนาการทั้งด้านร่างกาย จิตใจ อารมณ์และสังคมในเชิงรุก โดยการบูรณาการทุกภาคส่วนที่เกี่ยวข้อง อย่างเป็นระบบ ครอบคลุมเป้าหมาย ๒.เพื่อพัฒนาศักยภาพพ่อแม่ ผู้เลี้ยงดูเด็กในครอบครัว มีความรู้ ความเข้าใจ วิธีการส่งเสริมพัฒนาการเด็ก ๐-๓ ปี	-ครูและ ผู้ปกครอง เด็กนักเรียน ๕๕ คน ตัวชี้วัด -ครูและ ผู้ปกครอง มีส่วนร่วมในการพัฒนาสุขภาพตนเอง เด็ก ร้อยละ ๙๐	มี.ค.-ก.ย. ๒๕๖๕	๑๐,๖๐๐ -เพื่อจ่ายเป็นอาหารกลางวัน เครื่องดื่ม/น้ำดื่มกลุ่มเป้าหมาย และผู้ดำเนินงาน -ค่าตอบแทนวิทยากร -ค่าเอกสาร,แผ่นพับ -ค่าใช้จ่ายอื่นๆ ที่จำเป็น	โรงพยาบาล ส่งเสริม สุขภาพตำบล โคกกลาง
		ผลที่คาดว่าจะได้รับ -เด็ก ๐-๓ ปี ที่ได้รับการส่งเสริมพัฒนาการทั้งด้านร่างกาย จิตใจ อารมณ์และสังคมในเชิงรุก -พ่อแม่ ผู้เลี้ยงดูเด็กและผู้ดูแลเด็กในศูนย์พัฒนาเด็กเล็ก มีความรู้ ความเข้าใจวิธีการส่งเสริมพัฒนาการเด็ก ๐-๓ ปี				

แผนงาน/โครงการ ประจำปีงบประมาณ ๒๕๖๕  
กองทุนหลักประกันสุขภาพองค์การบริหารส่วนตำบลโคกกลาง อำเภอตาพระยา จังหวัดสระแก้ว

กิจกรรมประเภทที่ ๑ สนับสนุนและส่งเสริมการจัดบริการสาธารณสุขของหน่วยบริการ หรือสถานบริการ หรือหน่วยงานสาธารณสุขในพื้นที่

โครงการ	กิจกรรม	วัตถุประสงค์/ผลที่คาดว่าจะได้รับ	เป้าหมาย/ตัวชี้วัด	ระยะเวลา ดำเนินการ	งบประมาณ(บาท)	หน่วย ดำเนินการ/ รับผิดชอบ
๓.โครงการควบคุมโรค ไม่ติดต่อเรื้อรัง	๑.ดำเนินการ ส่งเสริมให้ความรู้ และสนับสนุนการมี ส่วนร่วมในกิจกรรม สุขภาพ ๒.กิจกรรมการ ตรวจคัดกรอง สุขภาพใน ประชาชนที่มีอายุ ตั้งแต่ ๓๕ ปีขึ้นไป	๑. เพื่อส่งเสริมการมีส่วนร่วมใน กิจกรรมทางสุขภาพ ๒. เพื่อคัดกรองโรคเบาหวาน โรคความ ดันโลหิต ในประชาชน ผลที่คาดว่าจะได้รับ ๑.อสม.ประจำหมู่บ้านในตำบล โคกกลางมีความรู้และสามารถตรวจคัด กรองสุขภาพได้ ร้อยละ ๑๐๐ ๒.กลุ่มเป้าหมายประชากรอายุ ๓๕ ปี ขึ้นไป ได้รับการตรวจคัดกรองสุขภาพ (เบาหวาน ความดันโลหิต อัมพฤกษ์ อัมพาต)ร้อยละ ๙๐	๑.อาสาสมัครสาธารณสุข ตำบลโคกกลาง จำนวน ๘๕ คน ๒.กลุ่มเป้าหมายตรวจคัด กรองความเสียหายทาง สุขภาพ(เบาหวาน ความ ดันโลหิต อัมพฤกษ์ อัมพาต) จำนวน ๑,๐๐๐ คน ตัวชี้วัด -กลุ่มเป้าหมายมีส่วนร่วม ในกิจกรรมสุขภาพร้อยละ ๙๐	มี.ค.-ก.ย.๖๕	๘๐,๓๕๐ ๑.แผนตรวจหาระดับ น้ำตาลในเลือด ๒.เครื่องตรวจน้ำตาลใน เลือด ๓.ป้ายไวนิล จำนวน ๑ ๔.ค่าใช้จ่ายอื่นๆ ที่ จำเป็น	โรงพยาบาล ส่งเสริม สุขภาพตำบล โคกกลาง



แผนงาน/โครงการ ประจำปีงบประมาณ ๒๕๖๕  
 กองทุนหลักประกันสุขภาพองค์การบริหารส่วนตำบลโคกกลาง อำเภอตาพระยา จังหวัดสระแก้ว

กิจกรรมประเภทที่ ๑ สนับสนุนและส่งเสริมการจัดบริการสาธารณสุขของหน่วยงานบริการ หรือสถานบริการ หรือหน่วยงานสาธารณสุขในพื้นที่

โครงการ	กิจกรรม	วัตถุประสงค์/ผลที่คาดว่าจะได้รับ	เป้าหมาย/ตัวชี้วัด	ระยะเวลา ดำเนินการ	งบประมาณ(บาท)	หน่วย ดำเนินการ/ รับผิดชอบ
๔.โครงการประชุมเชิง ปฏิบัติการผู้สูงอายุใส่ใจ รักสุขภาพ	๑.ประเมินภาวะ สุขภาพและให้การ แก้ไข ๒.กิจกรรม แลกเปลี่ยน ประสบการณ์ ระหว่างผู้สูงอายุ ๓.สอนวิธีการออก กำลังกายให้ เหมาะสมกับบุคคล ๔.จัดกิจกรรม ประกวดผู้สูงอายุ สุขภาพดี	วัตถุประสงค์ ๑.เพื่อส่งเสริมให้ผู้สูงอายุสามารถดูแล ตนเองได้ ๒.เพื่อส่งเสริมการจัดตั้งและดำเนินงาน ชมรมผู้สูงอายุ ๓.เพื่อสนับสนุนกิจกรรมขององค์กร เครือข่ายชมรมผู้สูงอายุ ผลที่คาดว่าจะได้รับ ๑.ผู้สูงอายุมีสุขภาพอนามัยที่พึง ประสงค์สามารถดูแลตนเองได้ ๒.มีชมรมผู้สูงอายุอย่างยั่งยืน ๓.ผู้สูงอายุมีโอกาสแสดงความรู้ ความสามารถ สมาชิกในครอบครัวมี ส่วนร่วมในการส่งเสริมสุขภาพผู้สูงอายุ	-ผู้สูงอายุ ๖ หมู่บ้าน ๑๐๐ คน -กลุ่มองค์กร จิตอาสา ตัวชี้วัด ๑.ผู้สูงอายุกลุ่มเป้าหมาย มีความรู้ในการส่งเสริม สุขภาพและการดูแล ตนเอง ได้ร้อยละ ๘๐ ๒. กลุ่มองค์กร จิตอาสา ได้บูรณาการร่วมกัน ร้อย ถึง ๘๐	มี.ค.-ก.ย.๖๕	๘,๘๐๐ -เพื่อจ่ายเป็นเครื่องดื่ม/ น้ำดื่มอาหารกลางวัน กลุ่มเป้าหมายและผู้นำ เงินงาน -ค่าตอบแทนวิทยากร -ป้ายโครงการฯ -ค่าถ่ายเอกสารฯ	โรงพยาบาล ส่งเสริม สุขภาพตำบล โคกกลาง

## แผนงาน/โครงการ ประจำปีงบประมาณ ๒๕๖๕

กองทุนหลักประกันสุขภาพองค์การบริหารส่วนตำบลโคกกลาง อำเภอตาพระยา จังหวัดสระแก้ว

กิจกรรมประเภทที่ ๑ สนับสนุนและส่งเสริมการจัดบริการสาธารณสุขของหน่วยบริการ หรือสถานบริการ หรือหน่วยงานสาธารณสุขในพื้นที่

โครงการ	กิจกรรม	วัตถุประสงค์/ผลที่คาดว่าจะได้รับ	เป้าหมาย/ตัวชี้วัด	ระยะเวลา ดำเนินการ	งบประมาณ(บาท)	หน่วย ดำเนินการ/ รับผิดชอบ
๕.โครงการพัฒนา ระบบงานคุ้มครอง ผู้บริโภค	๑.จัดอบรมให้ความรู้แก่ ผู้ประกอบการ ร้านค้า ขายของชำ/ แผง ลอยจำหน่าย อาหาร อสม. ๒.ออกตรวจประเมิน ร้านค้าของชำ/แผงลอย ขายอาหาร ผู้ประกอบการอาหาร ใน โรงเรียนและ ชุมชน	๑. เพื่อเป็นการเฝ้าระวังและตรวจสอบ ร้านค้าและร้านค้าจำหน่ายอาหาร ภายใน เขตพื้นที่ เป้าหมาย ๒.เพื่อเพิ่มพูนองค์ความรู้และพัฒนา ศักยภาพของอสม. ในด้านการ ดำเนินงานคุ้มครองผู้บริโภคในชุมชน	๑.ผู้ประกอบการ ร้านค้าขายของชำ/ แผงลอยจำหน่าย อาหาร จำนวน ๕๐ คน <u>ตัวชี้วัด</u> กลุ่มเป้าหมายมีส่วน รวม ใน กิจกรม สุขภาพร้อยละ ๙๐	มี.ค.-ก.ย.๖๕	๑๒,๑๐๐ -เพื่อจ่ายเป็น เครื่องดื่ม/น้ำดื่ม อาหารกลางวัน กลุ่มเป้าหมายและ ผู้นำทีมงาน -ค่าตอบแทน วิทยากร -ป้ายโครงการฯ -ค่าถ่ายเอกสารฯ	โรงพยาบาล ส่งเสริม สุขภาพตำบล โคกกลาง



แผนงาน/โครงการ ประจำปีงบประมาณ ๒๕๖๕  
 กองทุนหลักประกันสุขภาพองค์การบริหารส่วนตำบลโคกกลาง อำเภอตาพระยา จังหวัดสระแก้ว

กิจกรรมประเภทที่ ๑ สนับสนุนและส่งเสริมการจัดบริการสาธารณสุขของหน่วยบริการ หรือสถานบริการ หรือหน่วยงานสาธารณสุขในพื้นที่

โครงการ	กิจกรรม	วัตถุประสงค์/ผลที่คาดว่าจะได้รับ	เป้าหมาย/ตัวชี้วัด	ระยะเวลา ดำเนินการ	งบประมาณ(บาท)	ดำเนินการ/ รับผิดชอบ
๖.โครงการเฝ้าระวังป้องกันและควบคุมโรคติดเชื้อไวรัสโคโรนา ๒๐๑๙	-แก้ไขปัญหา เฝ้าระวังป้องกันและควบคุมโรคติดเชื้อไวรัสโคโรนา ๒๐๑๙	-เพื่อลดการเกิดและการระบาดของโรคติดต่อในชุมชนและตำบล รวมทั้งประชาสัมพันธ์ให้ความรู้แก่ประชาชนในการป้องกันและควบคุมโรคติดเชื้อไวรัสโคโรนา ๒๐๑๙ ผลที่คาดว่าจะได้รับ -สามารถแก้ไขปัญหากรณีเกิดโรคระบาดหรือภัยพิบัติฉุกเฉินได้ทันทีและทั่วถึง -ประชาชนในพื้นที่ไม่ป่วยด้วยโรคติดเชื้อไวรัสโคโรนา ๒๐๑๙-ไม่มีการระบาดรุนแรงของโรคติดต่อในพื้นที่ -ประชาชนสามารถแก้ไขปัญหาและป้องกันโรคติดต่อได้	ประชาชนในพื้นที่บ้านโคกกลาง ตัวชี้วัด -ประชาชนในพื้นที่บ้านโคกกลางได้รับการแก้ไขปัญหาทันที/ต่อเหตุการณ์	มี.ค.-ก.ย.๖๕	๑๐,๐๐๐ -คช.ในการเฝ้าระวังป้องกันและควบคุมโรคติดเชื้อไวรัสโคโรนา ๒๐๑๙ -ค่าเครื่องวัดอุณหภูมิเทอร์โมมิเตอร์ดิจิทัลแบบยิงหน้าผาก -ค่าจัดซื้อเจลล้างมือ -ผสมแอลกอฮอล์ -ค่าจัดซื้อหน้ากากอนามัย-ค่าจัดซื้อถุงมืออย่างสำหรับใส่ตรวจโรค -ค่าป้ายประชาสัมพันธ์	อสม.บ้านโคกกลาง

แผนงาน/โครงการ ประจำปีงบประมาณ ๒๕๖๕  
 กองทุนหลักประกันสุขภาพองค์การบริหารส่วนตำบลโคกกลาน อำเภอตาพระยา จังหวัดสระแก้ว

กิจกรรมประเภทที่ ๑ สนับสนุนและส่งเสริมการจัดบริการสาธารณสุขของหน่วยบริการ หรือสถานบริการ หรือหน่วยงานสาธารณสุขในพื้นที่

โครงการ	กิจกรรม	วัตถุประสงค์/ผลที่คาดว่าจะได้รับ	เป้าหมาย/ตัวชี้วัด	ระยะเวลาดำเนินการ	งบประมาณ(บาท)	หน่วยดำเนินการ/รับผิดชอบ
โครงการเฝ้าระวังป้องกันและควบคุมโรคติดเชื้อไวรัส covid ๑๙	-แก้ไขปัญหา เฝ้าระวังป้องกันและควบคุมโรคติดเชื้อไวรัสโคโรนา ๑๙	-เพื่อลดการเกิดและการระบาดของโรคติดต่อในชุมชนและตำบล รวมทั้งประชาสัมพันธ์ให้ความรู้แก่ประชาชนในการป้องกันและควบคุมโรคติดเชื้อไวรัสโคโรนา ๑๙ ผลที่คาดว่าจะได้รับ -สามารถแก้ไขปัญหาการเกิดโรคระบาดหรือภัยพิบัติฉุกเฉินได้ทันทั่วทั้งพื้นที่และทั่วถึง -ประชาชนในพื้นที่ไม่ป่วยด้วยการติดเชื้อไวรัสโคโรนา ๑๙- ไม่มีการระบาดรุนแรงของโรคติดต่อในพื้นที่ -ประชาชนสามารถแก้ไขปัญหาและป้องกันโรคติดต่อได้	ประชาชนในพื้นที่บ้านซับม่วง ตัวชี้วัด -ประชาชนในพื้นที่บ้านซับม่วงได้รับการแก้ไขปัญหาทันทั่วทั้ง/ต่อเหตุการณ์	มี.ค.-ก.ย.๖๕	๑๐,๐๐๐ -คชจ.ในการเฝ้าระวังป้องกันและควบคุมโรคติดเชื้อไวรัสโคโรนา ๑๙ -ค่าเครื่องวัดอุณหภูมิเทอร์โมมิเตอร์ดิจิทัลแบบยิงหน้าผาก -ค่าจัดซื้อเจลล้างมือผสมแอลกอฮอล์ -ค่าจัดซื้อหน้ากากอนามัย-ค่าจัดซื้อถุงมือยางสำหรับใส่ตรวจโรค -ค่าป้ายประชาสัมพันธ์	อสม. บ้านซับม่วง



แผนงาน/โครงการ ประจำปีงบประมาณ ๒๕๖๕  
 กองทุนหลักประกันสุขภาพองค์การบริหารส่วนตำบลโคกกลาง อำเภอตาพระยา จังหวัดสระแก้ว

กิจกรรมประเภทที่ ๑ สนับสนุนและส่งเสริมการจัดบริการสาธารณสุขของหน่วยบริการ หรือสถานบริการ หรือหน่วยงานสาธารณสุขในพื้นที่

โครงการ	กิจกรรม	วัตถุประสงค์/ผลที่คาดว่าจะได้รับ	เป้าหมาย/ตัวชี้วัด	ระยะเวลา ดำเนินการ	งบประมาณ(บาท)	หน่วย ดำเนินการ/ รับผิดชอบ
๘.โครงการเฝ้าระวังป้องกันและควบคุมโรคติดเชื้อไวรัสโคโรนา covid ๑๙	-แก้ไขปัญหา เฝ้าระวังป้องกันและควบคุมโรคติดเชื้อไวรัสโคโรนา covid ๑๙	-เพื่อลดการเกิดและการระบาดของโรคติดต่อในชุมชนและตำบล รวมทั้งประชาสัมพันธ์ให้ความรู้แก่ประชาชนในการป้องกันและควบคุมโรคติดเชื้อไวรัสโคโรนา covid ๑๙ ผลที่คาดว่าจะได้รับ -สามารถแก้ไขปัญหาการเกิดโรคระบาดหรือภัยพิบัติฉุกเฉินได้ทันทั่วถึงและทั่วถึง -ประชาชนในพื้นที่ไม่ป่วยด้วยการติดเชื้อไวรัสโคโรนา covid ๑๙-ไม่มีการระบาดรุนแรงของโรคติดต่อในพื้นที่ -ประชาชนสามารถแก้ไขปัญหาและป้องกันโรคติดต่อได้	ประชาชนในพื้นที่บ้านซับเม็ก ตัวชี้วัด -ประชาชนในพื้นที่บ้านซับเม็กได้รับการแก้ไขปัญหาด้านทางจิตต่อเหตุการณ์	มี.ค.-ก.ย.๖๕	๑๐,๐๐๐ -คชจ.ในการเฝ้าระวังป้องกันและควบคุมโรคติดเชื้อไวรัสโคโรนา covid ๑๙ -ค่าเครื่องวัดอุณหภูมิเทอร์โมมิเตอร์ดิจิทัลแบบยิงหน้าผาก -ค่าจัดซื้อเจลล้างมือผสมแอลกอฮอล์ -ค่าจัดซื้อหน้ากากอนามัย-ค่าจัดซื้อถุงมือยางสำหรับใส่ตรวจโรค -ค่าป้ายประชาสัมพันธ์	อสม. บ้านซับเม็ก

แผนงาน/โครงการ ประจำปีงบประมาณ ๒๕๖๕  
 กองทุนหลักประกันสุขภาพองค์การบริหารส่วนตำบลโคกกลาน อำเภอนาทาพระยา จังหวัดสระแก้ว

กิจกรรมประเภทที่ ๑ สนับสนุนและส่งเสริมการจัดบริการสาธารณสุขของหน่วยบริการ หรือสถานบริการ หรือหน่วยงานสาธารณสุขในพื้นที่

โครงการ	กิจกรรม	วัตถุประสงค์/ผลที่คาดว่าจะได้รับ	เป้าหมาย/ตัวชี้วัด	ระยะเวลา ดำเนินการ	งบประมาณ(บาท)	หน่วย ดำเนินการ/ รับผิดชอบ
๙.โครงการเฝ้าระวังป้องกันและควบคุมโรคติดเชื้อไวรัสโคโรนา covid ๑๙	-แก้ไขปัญหา เฝ้าระวังป้องกันและควบคุมโรคติดเชื้อไวรัสโคโรนา covid ๑๙	-เพื่อลดการเกิดและการระบาดของโรคติดต่อในชุมชนและตำบล รวมทั้งประชาสัมพันธ์ให้ความรู้แก่ประชาชนในการป้องกันและควบคุมโรคติดเชื้อไวรัสโคโรนา covid ๑๙ ผลที่คาดว่าจะได้รับ -สามารถแก้ไขปัญหาการเกิดโรคระบาดหรือภัยพิบัติฉุกเฉินได้ทันทีและทั่วถึง -ประชาชนในพื้นที่ไม่ป่วยด้วยการติดเชื้อไวรัสโคโรนา covid ๑๙-ไม่มีการระบาดรุนแรงของโรคติดต่อในพื้นที่ -ประชาชนสามารถแก้ไขปัญหาและป้องกันโรคติดต่อได้	ประชาชนในพื้นที่บ้านไทยสามัคคี ตัวชี้วัด -ประชาชนในพื้นที่บ้านไทยสามัคคี ได้รับการแก้ไขปัญหาทั่วถึง/ต่อเหตุการณ์	มี.ค.-ก.ย.๖๕	๑๐,๐๐๐ -คชจ.ในการเฝ้าระวังป้องกันและควบคุมโรคติดเชื้อไวรัสโคโรนา covid ๑๙ -ค่าเครื่องวัดอุณหภูมิเทอร์โมมิเตอร์ดิจิทัลแบบยิงหน้าผาก -ค่าจัดซื้อเจลล้างมือผสมแอลกอฮอล์ -ค่าจัดซื้อหน้ากากอนามัย-ค่าจัดซื้อถุงมือยางสำหรับใส่ตรวจโรค	อสม. บ้านไทยสามัคคี



## แผนงาน/โครงการ ประจำปีงบประมาณ ๒๕๖๕

กองทุนหลักประกันสุขภาพองค์การบริหารส่วนตำบลโคกกลาง อำเภอตาพระยา จังหวัดสระแก้ว

## กิจกรรมประเภทที่ ๑ สนับสนุนและส่งเสริมการจัดบริการสาธารณสุขของหน่วยบริการ หรือสถานบริการ หรือหน่วยงานสาธารณสุขในพื้นที่

โครงการ	กิจกรรม	วัตถุประสงค์/ผลที่คาดว่าจะได้รับ	เป้าหมาย/ตัวชี้วัด	ระยะเวลาดำเนินการ	งบประมาณ(บาท)	หน่วยดำเนินการ/รับผิดชอบ
๑๐.โครงการ เฝ้าระวังป้องกัน และควบคุมโรค ติดเชื้อไวรัส Covid ๑๙	-แก้ไขปัญหา เฝ้า ระวังป้องกันและ ควบคุมโรคติดต่อ เชื้อไวรัสโคโรนา ๑๙	-เพื่อลดการเกิดและการระบาดของโรคติดต่อในชุมชน และตำบล รวมทั้งประชาสัมพันธ์ให้ความรู้แก่ประชาชน ในการป้องกันและควบคุมโรคติดต่อเชื้อไวรัสโคโรนา ๑๙ ผลที่คาดว่าจะได้รับ -สามารถแก้ไขปัญหากรณีเกิดโรคระบาดหรือภัยพิบัติ ฉุกเฉินได้ทันทั่วทั้งและทั่วถึง -ประชาชนในพื้นที่ไม่ป่วยด้วยการติดเชื้อไวรัสโคโรนา ๑๙-ไม่มีภาวะระบาดรุนแรงของโรคติดต่อในพื้นที่ -ประชาชนสามารถแก้ไขปัญหาและป้องกันโรคติดต่อได้	ประชาชนในพื้นที่บ้านสองพี่น้อง ตัวชี้วัด -ประชาชนในพื้นที่บ้านสองพี่น้อง ได้รับการแก้ไขปัญหาที่ห่วง/ ต่อเหตุการณ์	มี.ค.-ก.ย.๖๕	๑๐,๐๐๐ -คจ.ในการเฝ้าระวัง ป้องกันและควบคุมโรค ติดต่อไวรัสโคโรนา ๑๙ -ค่าเครื่องวัดอุณหภูมิ เทอร์โมมิเตอร์ดิจิทัล แบบยิงหน้าผาก -ค่าจัดซื้อเจลล้างมือ ผสมแอลกอฮอล์ -ค่าจัดซื้อหน้ากาก อนามัย-ค่าจัดซื้อถุง มือยางสำหรับใส่ตรวจ โรค	อสม. บ้านสอง พี่น้อง

## แผนงาน/โครงการ ประจำปีงบประมาณ ๒๕๖๕

## กองทุนหลักประกันสุขภาพองค์การบริหารส่วนตำบลโคกลาน อำเภอตาพระยา จังหวัดสระแก้ว

## กิจกรรมประเภทที่ ๑ สนับสนุนและส่งเสริมการจัดบริการสาธารณสุขของหน่วยบริการ หรือสถานบริการ หรือหน่วยงานสาธารณสุขในพื้นที่

โครงการ	กิจกรรม	วัตถุประสงค์/ผลที่คาดว่าจะได้รับ	เป้าหมาย/ตัวชี้วัด	ระยะเวลา ดำเนินการ	งบประมาณ(บาท)	หน่วย ดำเนินการ/ รับผิดชอบ
๑๑.โครงการ เฝ้าระวังป้องกัน และควบคุมโรค ติดเชื้อไวรัสโคโรนา ๒๐๑๙	-แก้ไขปัญหา ฝ้า ระวังป้องกันและ ควบคุมโรคติด เชื้อไวรัสโคโรนา ๒๐๑๙	-เพื่อลดการเกิดและการระบาดของโรคติดต่อในชุมชน และตำบล รวมทั้งประชาสัมพันธ์ให้ความรู้แก่ประชาชน ในการป้องกันและควบคุมโรคติดเชื้อไวรัสโคโรนา ๒๐๑๙ ผลที่คาดว่าจะได้รับ -สามารถแก้ไขปัญหากรณีเกิดโรคระบาดหรือภัยพิบัติ ฉุกเฉินได้ทันทั่วถึงและทั่วถึง -ประชาชนในพื้นที่ไม่ป่วยด้วยการติดเชื้อไวรัสโคโรนา ๒๐๑๙-ไม่มีการระบาดรุนแรงของโรคติดต่อในพื้นที่ -ประชาชนสามารถแก้ไขปัญหาและป้องกันโรคติดต่อได้	ประชาชนในพื้นที่บ้านมะค่าปทุม ตัวชี้วัด -ประชาชนในพื้นที่บ้านมะค่าปทุม ได้รับการแก้ไขปัญหาทันทั่วถึง/ ต่อเหตุการณ์	มี.ค.-ก.ย.๖๕	๑๐,๐๐๐ -คชจ.ในการเฝ้าระวัง ป้องกันและควบคุมโรค ติดเชื้อไวรัสโคโรนา ๒๐๑๙ -ค่าเครื่องวัดอุณหภูมิ เทอร์มิเตอร์ดิจิทัล แบบยิงหน้าผาก -ค่าจัดซื้อเจลล้างมือ ผสมแอลกอฮอล์ -ค่าจัดซื้อหน้ากาก อนามัย-ค่าจัดซื้อถุง มือยางสำหรับใส่ตรวจ โรค -ค่าป้ายประชาสัมพันธ์	อสม. บ้านมะค่า ปทุม



## แผนงาน/โครงการ ประจำปีงบประมาณ ๒๕๖๕

กองทุนหลักประกันสุขภาพองค์การบริหารส่วนตำบลโคกกลาง อำเภอตาพระยา จังหวัดสระแก้ว

## กิจกรรมประเภทที่ ๒ สนับสนุนให้กลุ่มหรือองค์กรประชาชน หรือหน่วยงานอื่นในพื้นที่

โครงการ	กิจกรรม	วัตถุประสงค์/ผลที่คาดว่าจะได้รับ	เป้าหมาย/ตัวชี้วัด	ระยะเวลาดำเนินการ	งบประมาณ(บาท)	หน่วยดำเนินการ/รับผิดชอบ
๑๒. โครงการเฝ้าระวังป้องกันและควบคุมโรคติดเชื้อไวรัส covid ๑๙ ในสถานศึกษา	๑. การตรวจคัดกรองประเมินภาวะสุขภาพ และการค้นหาผู้มีภาวะเสี่ยง ๒. การรณรงค์/ประชาสัมพันธ์/ฝึกอบรม/ให้ความรู้	- เพื่อลดการเกิดและการระบาดของโรคติดต่อในโรงเรียน - นักเรียนมีความรู้ความเข้าใจเกี่ยวกับติดเชื้อไวรัสโคโรนา ๒๐๑๙ (COVID-๑๙) - มีมาตรการคัดกรองวัดไข้ให้นักเรียน ครู และผู้มาติดต่อทุกคนก่อนเข้าสถานศึกษา - มีการจัดเตรียมหน้ากากอนามัยหรือหน้ากากผ้าสำรองให้นักเรียน - มีการจัดวางเจลล้างมือ สบู่เหลว ใช้ทำความสะอาดล้างมือภายในโรงเรียน ผลที่คาดว่าจะได้รับ - สามารถแก้ไขปัญหามีเกิดโรคระบาดหรือภัยพิบัติฉุกเฉินได้ทันทั่วทั้งและทั่วถึง - นักเรียนไม่ป่วยด้วยการติดเชื้อไวรัสโคโรนา ๑๙ - ไม่มีการระบาดรุนแรงของโรคติดต่อในโรงเรียน	- กลุ่มเป้าหมาย ครู นักเรียน ผู้ปกครอง โรงเรียนประเสริฐ-น้อย รุจิรวงศ์ ๑ - กลุ่มองค์กร จิตอาสา ประชาชนชาวบ้าน ตัวชี้วัด กลุ่มเป้าหมายร่วมในกิจกรรมสุขภาพร้อยละ ๙๐ มีส่วน	มี.ค.-ก.ย.๖๕	๒๕,๐๐๐ - ค่าใช้จ่ายเฝ้าระวังป้องกันและควบคุมโรคติดเชื้อไวรัสโคโรนา ๑๙ - ค่าเครื่องวัดอุณหภูมิ เทอร์โมมิเตอร์ดิจิตอล แบบยิงหน้าผาก - ค่าจัดซื้อเจลล้างมือ ผสมแอลกอฮอล์ - ค่าจัดซื้อหน้ากากอนามัย - ค่าป้ายประชาสัมพันธ์	โรงเรียนประเสริฐ-น้อย รุจิรวงศ์ ๑

## แผนงาน/โครงการ ประจำปีงบประมาณ ๒๕๖๕

กองทุนหลักประกันสุขภาพองค์การบริหารส่วนตำบลโคกกลาง อำเภอดงหลวง จังหวัดสกลนคร

กิจกรรมประเภทที่ ๒ สนับสนุนให้กลุ่มหรือองค์กรประชาชน หรือหน่วยงานอื่นในพื้นที่

โครงการ	กิจกรรม	วัตถุประสงค์/ผลที่คาดว่าจะได้รับ	เป้าหมาย/ตัวชี้วัด	ระยะเวลาดำเนินการ	งบประมาณ(บาท)	หน่วยดำเนินการ/รับผิดชอบ
๑๓. โครงการค้นหาคัดกรองเชิงรุกด้วยชุดตรวจโควิด Antigen Test kit	๑. การตรวจคัดกรองประเมินภาวะสุขภาพ และการค้นหาผู้มีภาวะเสี่ยง ๒. การรณรงค์/ประชาสัมพันธ์/ให้ความรู้	- เพื่อลดการเกิดและการระบาดของโรคติดต่อในโรงเรียน - นักเรียนมีความรู้ความเข้าใจเกี่ยวกับติดเชื้อไวรัสโคโรนา ๒๐๑๙ (COVID-๑๙) - มีมาตรการคัดกรองวงวัดให้แก่นักเรียน ครู และผู้มาติดต่อทุกคนก่อนเข้าสถานศึกษา - มีการจัดเตรียมหน้ากากอนามัยหรือหน้ากากผ้าสำรองให้กับนักเรียน - มีการจัดวางเจลล้างมือ สบู่เหลว ใช้ทำความสะอาดล้างมือภายในโรงเรียน ผลที่คาดว่าจะได้รับ - สามารถแก้ไขปัญหากรณีเกิดโรคระบาดหรือภัยพิบัติฉุกเฉินได้ทันที่และทั่วถึง - นักเรียนไม่ป่วยด้วยการติดเชื้อไวรัสโควิด ๑๙ - ไม่มีการระบาดรุนแรงของโรคติดต่อในโรงเรียน	- กลุ่มเป้าหมาย ครู นักเรียน ผู้ปกครอง โรงเรียนบ้านไทยสามัคคี ตัวชี้วัด กลุ่มเป้าหมายรวมในกิจกรรมสุขภาพร้อยละ ๙๐ มีส่วน	มี.ค.-ก.ย.๖๕	๒๕,๐๐๐ - ค่าจัดซื้อเจลล้างมือ ผสมแอลกอฮอล์ - ค่าจัดซื้อหน้ากากอนามัย - ค่าป้ายประชาสัมพันธ์ - ค่าตอบแทนวิทยากร - ค่าป้ายโครงการ - ค่าถ่ายเอกสาร - ค่าใช้จ่ายอื่นที่จำเป็น	โรงเรียนบ้านไทยสามัคคี



## กิจกรรมประเภทที่ ๒ สนับสนุนให้กลุ่มหรือองค์กรประชาชน หรือหน่วยงานอื่นในพื้นที่

โครงการ	กิจกรรม	วัตถุประสงค์/ผลที่คาดว่าจะได้รับ	เป้าหมาย/ตัวชี้วัด	ระยะเวลา ดำเนินการ	งบประมาณ(บาท)	หน่วย ดำเนินการ/ รับผิดชอบ
๑๔.โครงการ ส่งเสริมสุขภาพ ต้านไวรัสโควิด ๑๙	๑.ดำเนินการส่งเสริมให้ ความรู้และสนับสนุนการมี ส่วนร่วมในกิจกรรมป้องกัน ตนเองจากเชื้อไวรัสโคโรนา (covid ๑๙)	๑. เพื่อให้ครู นักเรียน ผู้ปกครอง มีความรู้ใน การดูแลตนเอง สามารถป้องกันตนเองจาก โรคติดต่อได้ ๒. เพื่อให้ทรัพยากร งบประมาณ พอเพียงพอ การสนับสนุนการดำเนินงานผ่านวง สอบสวนและควบคุมโรคติดต่อไวรัสโคโรนา ๑๙ ๓. รณรงค์เรื่องการป้องกันการแพร่ระบาดของ โรคติดต่อไวรัสโคโรนา ๑๙ ผลที่คาดว่าจะได้รับ ๑. ครู นักเรียน ผู้ปกครอง มีความรู้ในการดูแล ตนเอง สามารถป้องกันตนเองจากโรคติดต่อได้ ๒. ครู นักเรียน ผู้ปกครอง ได้รับการป้องกัน การติดต่อจากโรคติดต่อ ๓. การดำเนินงานตอบโต้ภาวะฉุกเฉินทาง สาธารณสุขเป็นระบบ ชัดเจน มีประสิทธิภาพ	-กลุ่มเป้าหมายครู นักเรียน ผู้ปกครอง โรงเรียนบ้านโคกกลาน -กลุ่มองค์กร จิตอาสา ปราชญ์ชาวบ้าน ตัวชี้วัด กลุ่มเป้าหมายมีส่วน ร่วมในกิจกรรมสุขภาพ ร้อยละ ๙๐	มี.ค.-ก.ย.๖๕	๓๐,๐๐๐ -เพื่อจ่ายเป็น เครื่องดื่ม/น้ำดื่ม อาหารกลางวัน กลุ่มเป้าหมายและผู้นำ เงินงาน -ค่าตอบแทนวิทยากร -ป้ายโครงการฯ -ค่าถ่ายเอกสารฯ -ค่าใช้จ่ายอื่นๆ ที่ จำเป็น	โรงเรียนชัย ม่วงวิทยา

## กิจกรรมประเภทที่ ๒ สนับสนุนให้กลุ่มหรือองค์กรประชาชน หรือหน่วยงานอื่นในพื้นที่

โครงการ	กิจกรรม	วัตถุประสงค์/ผลที่คาดว่าจะได้รับ	เป้าหมาย/ตัวชี้วัด	ระยะเวลาดำเนินการ	งบประมาณ(บาท)	หน่วยดำเนินการ/รับผิดชอบ
๑๕. โครงการค้นหาคัดกรองเชิงรุกด้วยชุดตรวจโควิด Antigen Test kit	๑. การตรวจคัดกรองประเมินภาวะสุขภาพ และการค้นหาผู้มีภาวะเสี่ยง ๒. การรณรงค์/ประชาสัมพันธ์/ฝึกอบรม/ให้ความรู้	-เพื่อลดการเกิดและการระบาดของโรคติดต่อในโรงเรียน -นักเรียนมีความรู้ความเข้าใจเกี่ยวกับติดเชื้อไวรัสโคโรนา ๒๐๑๙ (COVID-๑๙) -มีมาตรการคัดกรองวัดไข้ให้นักเรียน ครู และผู้มาติดต่อทุกคนก่อนเข้าสถานศึกษา -มีการจัดเตรียมหน้ากากอนามัยหรือหน้ากากผ้าสำรองให้นักเรียน -มีการจัดวางเจลล้างมือ สบู่เหลว ใช้ทำความสะอาดร่างกายในโรงเรียน ผลที่คาดว่าจะได้รับ -สามารถแก้ไขปัญหากรณีเกิดโรคระบาดหรือภัยพิบัติฉุกเฉินได้ทันทั่วทั้งและทั่วถึง -นักเรียนไม่ป่วยด้วยการติดเชื้อไวรัสโควิด ๑๙ -ไม่มีการระบาดรุนแรงของโรคติดต่อในโรงเรียน	-กลุ่มเป้าหมาย ครู นักเรียน ผู้ปกครอง โรงเรียนบ้านโคกกลาง ตำบลวัด กลุ่มเป้าหมายร่วมในกิจกรรมสุขภาพร้อยละ ๙๐มีส่วน	มี.ค.-ก.ย.๖๕	๕๐,๐๐๐ -ค่าจัดซื้อเจลล้างมือ ผสมแอลกอฮอล์ -ค่าจัดซื้อหน้ากากอนามัย -ค่าป้ายประชาสัมพันธ์ -ค่าตอบแทนวิทยากร -ค่าป้ายโครงการ -ค่าถ่ายเอกสาร -ค่าใช้จ่ายอื่นๆที่จำเป็น	โรงเรียนบ้านโคกกลาง



## แผนงาน/โครงการ ประจำปีงบประมาณ ๒๕๖๕

กองทุนหลักประกันสุขภาพองค์การบริหารส่วนตำบลโคกกลาง อำเภอตาพระยา จังหวัดสระแก้ว

## กิจกรรมประเภทที่ ๒ สนับสนุนให้กลุ่มหรือองค์กรประชาชน หรือหน่วยงานอื่นในพื้นที่

โครงการ	กิจกรรม	วัตถุประสงค์/ผลที่คาดว่าจะได้รับ	เป้าหมาย/ตัวชี้วัด	ระยะเวลาดำเนินการ	งบประมาณ(บาท)	หน่วยดำเนินการ/รับผิดชอบ
๑๖.โครงการตรวจคัดกรองโรคตาและช่วยเหลือความผิดปกติทางสายตาในสายตาคนผู้สูงอายุ ผู้พิการ และกลุ่มเสี่ยงที่มีปัญหาทางสายตาหรือเปลี่ยนเลนส์สายตาได้รับการส่งตัวในกรณีตรวจพบโรคต่อกระจก	๑. ตรวจสุขภาพสายตาแก่ผู้สูงอายุ ผู้พิการ และกลุ่มเสี่ยงที่มีปัญหาทางสายตา และตรวจคัดกรองโรคตา หรือเปลี่ยนเลนส์สายตาได้รับการส่งตัวในกรณีตรวจพบโรคต่อกระจก	วัตถุประสงค์ ๑. เพื่อตรวจสุขภาพสายตาแก่ผู้สูงอายุ ผู้พิการ และกลุ่มเสี่ยงที่มีปัญหาทางสายตา และตรวจคัดกรองโรคตา หรือเปลี่ยนเลนส์สายตาได้รับการส่งตัวในกรณีตรวจพบโรคต่อกระจก ๒. เพื่อให้ผู้ที่มีความจำเป็นต่อการได้รับการเปลี่ยนเลนส์ตาได้รับการส่งตัวในกรณีที่มีโรคต่อกระจก ๓. เพื่อให้ผู้ที่มีปัญหาทางสายตาและไม่มีภาวะแทรกซ้อนที่เกี่ยวข้องกับโรคต่อกระจก ได้รับการสนับสนุนแว่นตาเพื่อช่วยในการมองเห็น เพื่อให้ผู้ที่มีปัญหาทางสายตาที่มีภาวะสายตาผิดปกติได้รับการแก้ไข ได้รับการสนับสนุนแว่นสายตา ผลที่คาดว่าจะได้รับ ๑. ผู้สูงอายุ ผู้ด้อยโอกาสที่มีปัญหาทางสายตาในตำบลโคกกลาง ได้รับการจัดสรรเกี่ยวกับบริการดำเนินการตามโครงการตรวจประเมินคัดกรองแก้ไขปัญหาทางสายตาอย่างเท่าเทียมและทั่วถึง ๒. ผู้สูงอายุ ผู้ด้อยโอกาสที่มีปัญหาทางสายตาในตำบลโคกกลาง รู้จักวิธีการหมอมสายตาจากเจ้าหน้าที่ผู้ที่มีความรู้ความสามารถที่ได้มาให้ความรู้ ๓. ทำให้ผู้ที่มีปัญหาสายตาได้รับการบริการป้องกัน การใช้แว่นตาและเก็บรักษาแว่นตาอย่างถูกวิธี	-ผู้สูงอายุ ผู้พิการ และกลุ่มเสี่ยงที่มีปัญหาทางสายตา ทั้ง ๖ หมู่ ตำบล ๑. ผู้สูงอายุ ผู้พิการ และกลุ่มเสี่ยงที่มีปัญหาทางสายตา ทั้ง ๖ หมู่ ได้รับการคัดกรองโรคทางสายตา ร้อยละ ๙๐ ๒. นำผลการตรวจมาตัดแว่นสายตา ร้อยละ ๑๐๐	มี.ค.-ก.ย.๖๕	๑๐๐,๐๐๐ -ค่าตรวจวัดสายตา จำนวน ๓๐๐ คน -ค่าแว่นสายตาเส้นใย ยาว จำนวน ๒๕๐ คน -ค่าแว่นสายตาเอียง จำนวน ๕๐ คน	กองทุนหลักประกันสุขภาพองค์การบริหารส่วนตำบลโคกกลาง

## แผนงาน/โครงการ ประจำปีงบประมาณ ๒๕๖๕

กองทุนหลักประกันสุขภาพองค์การบริหารส่วนตำบลโคคลาน อำเภอตาพระยา จังหวัดสระแก้ว

## กิจกรรมประเภทที่ ๓ สนับสนุนศูนย์พัฒนาเด็กเล็กหรือผู้สูงอายุหรือผู้พิการ

โครงการ	กิจกรรม	วัตถุประสงค์/ผลที่คาดว่าจะได้รับ	เป้าหมาย/ตัวชี้วัด	ระยะเวลาดำเนินการ	งบประมาณ(บาท)	หน่วยดำเนินการ/รับผิดชอบ
๑๙. โครงการค้นหาคัดกรองเชิงรุกด้วยชุดตรวจวินิจฉัย Antigen Test kit	๑. การตรวจคัดกรองประเมินภาวะสุขภาพ และการค้นหาผู้มีความเสี่ยง ๒. การรณรงค์/ประชาสัมพันธ์/ฝึกอบรม/ให้ความรู้	- เพื่อลดการเกิดและการระบาดของโรคติดต่อในศูนย์พัฒนาเด็กเล็ก - นักเรียนมีความรู้ความเข้าใจเกี่ยวกับติดเชื้อไวรัสโคโรนา ๒๐๑๙ (COVID-๑๙) - มีมาตรการคัดกรองวัดไข้ให้นักเรียน ครู และผู้มาติดต่อทุกคนก่อนเข้าสถานศึกษา - มีการจัดเตรียมหน้ากากอนามัยหรือหน้ากากผ้าสำรองให้นักเรียน - มีการจัดวางเจลล้างมือ สบู่เหลว ใช้ทำความสะอาดล้างมือภายในโรงเรียน - สามารถแก้ไขปัญหาการเกิดโรคระบาดหรือภัยพิบัติฉุกเฉินได้ทันทั่วทั้งและทั่วถึง - นักเรียนไม่ป่วยด้วยการติดเชื้อไวรัสโควิด ๑๙ - ไม่มีการระบาดรุนแรงของโรคติดต่อในโรงเรียน	- กลุ่มเป้าหมาย ครู นักเรียน ผู้ปกครอง ศูนย์พัฒนาเด็กเล็ก บ้านซับเม็ก ตำบลวัด กลุ่มเป้าหมายรวมในกิจกรรมสุขภาพร้อยละ ๙๐ มีส่วน	มี.ค.-ก.ย.๖๕	๑๗,๕๐๐ - ค่าจัดซื้อเจลล้างมือผสมแอลกอฮอล์ - ค่าจัดซื้อหน้ากากอนามัย - ค่าป้ายประชาสัมพันธ์ - ค่าตอบแทนวิทยากร - ค่าป้ายโครงการ - ค่าถ่ายเอกสาร - ค่าใช้จ่ายอื่นๆที่จำเป็น	ศูนย์พัฒนาเด็กเล็กบ้านซับเม็ก



## แผนงาน/โครงการ ประจำปีงบประมาณ ๒๕๖๕

กองทุนหลักประกันสุขภาพองค์การบริหารส่วนตำบลโคกกลาง อำเภอตาพระยา จังหวัดสระแก้ว

## กิจกรรมประเภทที่ ๓ สนับสนุนศูนย์พัฒนาเด็กเล็กหรือผู้สูงอายุหรือผู้พิการ

โครงการ	กิจกรรม	วัตถุประสงค์/ผลที่คาดว่าจะได้รับ	เป้าหมาย/ตัวชี้วัด	ระยะเวลา ดำเนินการ	งบประมาณ(บาท)	หน่วย ดำเนินการ/ รับผิดชอบ
๒๐. โครงการ ค้นหาคัดกรองเชิง รุกด้วยชุดตรวจโค วิด Antigen Test kit	๑. การตรวจคัดกรอง ประเมินภาวะสุขภาพ และ การค้นหาผู้มีภาวะเสี่ยง ๒. การรณรงค์/ ประชาสัมพันธ์/ฝึกอบรม/ ให้ความรู้	- เพื่อลดการเกิดและการระบาดของโรคติดต่อ ในศูนย์พัฒนาเด็กเล็ก - นักเรียนมีความรู้ความเข้าใจเกี่ยวกับติดต่อ ไวรัสโคโรนา ๒๐๑๙ (COVID-๑๙) - มีมาตรการคัดกรองวงวัดให้แก่นักเรียน ครู และ ผู้มาติดต่อทุกคนก่อนเข้าสถานศึกษา - มีการจัดเตรียมหน้ากากอนามัยหรือหน้ากาก ผ้าสำรองให้กับนักเรียน - มีการจัดวางเจลล้างมือ สบู่เหลว ใช้ทำความ สะอาดล้างมือภายในโรงเรียน ผลที่คาดว่าจะได้รับ - สามารถแก้ไขปัญหาการเกิดโรคระบาดหรือ ภัยพิบัติฉุกเฉินได้ทันทั่วทั้งและทั่วถึง - นักเรียนไม่ป่วยด้วยการติดเชื้อไวรัสโคโรนา ๑๙ - ไม่มีภาวะระบาดรุนแรงของโรคติดต่อใน โรงเรียน	- กลุ่มเป้าหมาย ครู นักเรียน ผู้ปกครอง ศูนย์พัฒนาเด็กเล็ก บ้านไทยสามัคคี ตัวชี้วัด กลุ่มเป้าหมายร่วมใน กิจกรรมสุขภาพร้อยละ ๙๐ มีส่วน	มี.ค.-ก.ย.๖๕	๑๐,๐๐๐ - ค่าจัดซื้อเจลล้างมือ ผสมแอลกอฮอล์ - ค่าจัดซื้อหน้ากาก อนามัย - ค่าป้ายประชาสัมพันธ์ - ค่าตอบแทนวิทยากร - ค่าป้ายโครงการ - ค่าถวายเอกสาร - ค่าใช้จ่ายอื่นๆที่ จำเป็น	ศูนย์พัฒนาเด็ก เล็กบ้านไทย สามัคคี

## แผนงาน/โครงการ ประจำปีงบประมาณ ๒๕๖๕

กองทุนหลักประกันสุขภาพองค์การบริหารส่วนตำบลโคกกลาง อำเภอดาพระยา จังหวัดสระแก้ว

## กิจกรรมประเภทที่ ๓ สนับสนุนศูนย์พัฒนาเด็กเล็กหรือผู้สูงอายุหรือผู้พิการ

โครงการ	กิจกรรม	วัตถุประสงค์/ผลที่คาดว่าจะได้รับ	เป้าหมาย/ตัวชี้วัด	ระยะเวลาดำเนินการ	งบประมาณ(บาท)	หน่วยดำเนินการ/รับผิดชอบ
๒๑.โครงการพัฒนาความรู้เกี่ยวกับโควิด-๑๙ และทักษะการดูแลเด็กปฐมวัย	๑.ดำเนินการส่งเสริมให้ความรู้และสนับสนุนการมีส่วนร่วมในกิจกรรมป้องกันตนเองจากเชื้อไวรัสโคโรนา (covid ๑๙)	๑. เพื่อให้ครู นักเรียน ผู้ปกครอง มีความรู้ในการดูแลตนเอง สามารถป้องกันตนเองจากโรคติดต่อได้ ๒. เพื่อให้มีทรัพยากร งบประมาณ พอเพียงต่อการสนับสนุนการดำเนินงานเฝ้าระวังสอบสวนและควบคุม โรคติดต่อไวรัสโคโรนา ๑๙ ๓. รณรงค์เรื่องการป้องกันการแพร่ระบาดของโรคติดต่อไวรัสโคโรนา ๑๙	-กลุ่มเป้าหมายครู นักเรียน ผู้ปกครอง ศูนย์พัฒนาเด็กเล็ก บ้านซัซเม็ก ตัวชี้วัด กลุ่มเป้าหมายมีส่วนร่วมในกิจกรรมสุขภาพร้อยละ ๙๐	มี.ค.-ก.ย.๖๕	๑๕,๐๐๐ -เพื่อจ่ายเป็นเครื่องต้ม/น้ำดื่มอาหารกลางวัน กลุ่มเป้าหมายและผู้นำเงินงาน -ค่าตอบแทนวิทยากร -ป้ายโครงการฯ -ค่าถ่ายเอกสารฯ -ค่าใช้จ่ายอื่นๆ ที่จำเป็น	ศูนย์พัฒนาเด็กเล็กบ้านซัซเม็ก
		๑. ครู นักเรียน ผู้ปกครอง มีความรู้ในการดูแลตนเอง สามารถป้องกันตนเองจากโรคติดต่อได้ ๒. ครู นักเรียน ผู้ปกครอง ได้รับการป้องกันการติดต่อเชื้อจากโรคติดต่อ ๓. การดำเนินงานตอบโต้ภาวะฉุกเฉินทางสาธารณสุขเป็นระบบ ชัดเจน มีประสิทธิภาพ				



## แผนงาน/โครงการ ประจำปีงบประมาณ ๒๕๖๕

กองทุนหลักประกันสุขภาพองค์การบริหารส่วนตำบลโคกกลาง อำเภอตาพระยา จังหวัดสระแก้ว

## กิจกรรมประเภทที่ ๓ สนับสนุนศูนย์พัฒนาเด็กเล็กหรือผู้สูงอายุหรือผู้พิการ

โครงการ	กิจกรรม	วัตถุประสงค์/ผลที่คาดว่าจะได้รับ	เป้าหมาย/ตัวชี้วัด	ระยะเวลา ดำเนินการ	งบประมาณ(บาท)	หน่วย ดำเนินการ/ รับผิดชอบ
๒๒.โครงการส่งเสริมพัฒนาเด็กปฐมวัยด้วยหนังสือนิทานหรือสื่อการป้องกันโรคติดต่อโควิด ๑๙	๑.อบรมเชิงปฏิบัติการโครงการเฝ้าระวังป้องกันและควบคุมโรคติดต่อในเด็ก	-เพื่อส่งเสริมให้ครู และผู้ปกครองมีความเข้าใจเกี่ยวกับกาส่งเสริมและประเมินพัฒนาการเด็ก -เพื่อให้เด็กได้รับการตรวจคัดกรองจากเจ้าหน้าที่สาธารณสุข -เพื่อให้มีทรัพยากร งบประมาณ พอเพียงพอ การสนับสนุนการดำเนินงานเฝ้าระวัง สอดสวนและควบคุม โรคติดต่อไวรัสโคโรนา ๑๙	-กลุ่มเป้าหมายครู นักเรียน ผู้ปกครอง ศูนย์พัฒนาเด็กเล็ก บ้านไทยสามัคคี ตัวชี้วัด กลุ่มเป้าหมายมี ส่วนร่วมในกิจกรรม สุขภาพร้อยละ ๙๐	มี.ค.-ก.ย.๖๕	๑๕,๐๐๐ -เพื่อจ่ายเป็นเครื่องต้ม/นึ่งที่มีอาหารกลางวัน กลุ่มเป้าหมายและผู้นำ เงินงาน -ค่าสื่อนิทาน สื่อการ เรียนการสอน -ค่าตอบแทนวิทยากร -ป้ายโครงการฯ -ค่าถ่ายเอกสารฯ -ค่าใช้จ่ายอื่นๆ ที่จำเป็น	ศูนย์พัฒนาเด็ก เล็กบ้านไทย สามัคคี
		ผลที่คาดว่าจะได้รับ -ครู และผู้ปกครองมีความเข้าใจเกี่ยวกับกา ส่งเสริมและประเมินพัฒนาการเด็ก -เด็กได้รับการตรวจคัดกรองจากเจ้าหน้าที่ สาธารณสุข -ครู นักเรียน ผู้ปกครอง ได้รับการป้องกันการ ติดต่อจากโรคติดต่อ				

## แผนงาน/โครงการ ประจำปีงบประมาณ ๒๕๖๕

กองทุนหลักประกันสุขภาพองค์การบริหารส่วนตำบลโคกกลาง อำเภอตาพระยา จังหวัดสระแก้ว

## กิจกรรมประเภทที่ ๓ สนับสนุนศูนย์พัฒนาเด็กเล็กหรือผู้สูงอายุหรือผู้พิการ

โครงการ	กิจกรรม	วัตถุประสงค์/ผลที่คาดว่าจะได้รับ	เป้าหมาย/ตัวชี้วัด	ระยะเวลา ดำเนินการ	งบประมาณ(บาท)	หน่วย ดำเนินการ/ รับผิดชอบ
๒๓.โครงการส่งเสริมสุขภาพและอนามัยเด็กปฐมวัยในศูนย์พัฒนาเด็กเล็ก	-คัดกรองเพื่อป้องกันโรคมือ เท้า ปาก บอด อีกเสบ -อบรมให้ความรู้เกี่ยวกับการดูแลเด็กปฐมวัย	-เพื่อให้ครู ผู้ปกครอง เด็ก มีความรู้ความเข้าใจในการส่งเสริมสุขภาพและอนามัยเด็กปฐมวัย -เพื่อให้เด็กในศูนย์พัฒนาเด็กเล็กได้รับการส่งเสริมสุขภาพและอนามัยในการปฏิบัติกิจวัตรประจำวันได้ด้วยตนเอง -เพื่อให้ศูนย์พัฒนาเด็กเล็กมีชุดเครื่องมือการสร้างสุขนิสัยที่ดีเกี่ยวกับการทำงานสะอาดและความปลอดภัยที่ได้มาตรฐาน	-กลุ่มเป้าหมายคือนักเรียน ผู้ปกครอง ศูนย์พัฒนาเด็กเล็ก บ้านโคกกลาง ตัวชี้วัด กลุ่มเป้าหมายมีส่วนร่วมในกิจกรรมสุขภาพร้อยละ ๙๐	มี.ค.-ก.ย.๖๕	๒๐,๐๐๐ -เพื่อจ่ายเป็นเครื่องดื่ม/น้ำดื่มอาหารกลางวัน กลุ่มเป้าหมายและผู้นำเงินงาน -ค่าสื่อนิทาน สื่อการเรียนการสอน -ค่าตอบแทนวิทยากร -ป้ายโครงการฯ -ค่าใช้จ่ายอื่นๆ ที่จำเป็น	ศูนย์พัฒนาเด็กเล็กบ้านโคกกลาง
		<b>ผลที่คาดว่าจะได้รับ</b> -ครู และผู้ปกครองมีความเข้าใจเกี่ยวกับการส่งเสริมและประเมินพัฒนาการเด็ก -เด็ก ผู้ปกครองมีทักษะในการปฏิบัติตนเพื่อการป้องกันโรค -ครู นักเรียน ผู้ปกครอง มีความรู้ในการดูแลตนเอง สามารถป้องกันตนเองจากโรคติดต่อได้				



แผนงาน/โครงการ ประจำปีงบประมาณ ๒๕๖๕

กองทุนหลักประกันสุขภาพองค์การบริหารส่วนตำบลโคกกลาง อำเภอตาพระยา จังหวัดสระแก้ว

กิจกรรมประเภทที่ ๔ สนับสนุนค่าใช้จ่ายในการบริหารหรือพัฒนากองทุนหลักประกันสุขภาพ

โครงการ	กิจกรรม	วัตถุประสงค์/ผลที่คาดว่าจะได้รับ	เป้าหมาย/ตัวชี้วัด	ระยะเวลาดำเนินการ	งบประมาณ(บาท)	หน่วยดำเนินการ/รับผิดชอบ
๒๔.โครงการบริหารจัดการกองทุนหลักประกันสุขภาพองค์การบริหารส่วนตำบลโคกกลาง ประจำปี ๒๕๖๕	๑.คำตอบแทนการประชุมคณะกรรมการกองทุน ๒.ค่าใช้จ่ายในการอบรมและศึกษาดูงาน ๓.ค่าวัสดุ อุปกรณ์ และครุภัณฑ์สำนักงาน ๔.ค่าใช้จ่ายในการจัดประชุมต่าง ๆ ของกองทุน ๕.ค่าใช้จ่ายอื่น ๆ	๑.เพื่อให้กองทุนมีวัสดุและครุภัณฑ์สำนักงานเพียงพอ ๒.เพื่อสนับสนุนงานของกองทุนและให้เกิดความคล่องตัวในการปฏิบัติงาน ๓.เพื่อพัฒนาศักยภาพของคณะกรรมการกองทุนในการบริหารงานกองทุนให้มีประสิทธิภาพ ๔.เพื่อพัฒนางานและติดตามความก้าวหน้าของกองทุน ผลที่คาดว่าจะได้รับ ๑.การปฏิบัติงานของกองทุนเป็นไปด้วยความคล่องตัว ๒.มีวัสดุอุปกรณ์และครุภัณฑ์สำนักงานเพื่ออำนวยความสะดวกต่อกิจกรรมปฏิบัติงาน ๓.กองทุนหลักประกันสุขภาพ อบต.โคกกลาง และ กก.มีการพัฒนาและมีประสิทธิภาพมากยิ่งขึ้น	-กองทุนหลักประกันสุขภาพ อบต.โคกกลาง และ คณะกรรมการกองทุน ตัวชี้วัด -กองทุนหลักประกันสุขภาพ อบต.โคกกลาง และ คณะกรรมการกองทุนบริหารงานอย่างมีประสิทธิภาพ	มี.ค.-ก.ย. ๖๕	๕๒,๘๗๑.๙๕ คชจ.ในการบริหารจัดการและพัฒนา กองทุน เช่น ค่าเบี้ยประชุม ค่าวัสดุ/ครุภัณฑ์สำนักงาน ซ่อมแซมทรัพย์สิน เป็นต้นและค่าใช้จ่ายพัฒนา ศักยภาพของบุคลากร คชจ.เดินทางไปราชการ ค่าลงทะเบียน ค่าพาหนะ ที่พัก เบี้ยเลี้ยง ฯลฯ	กองทุนหลักประกันสุขภาพองค์การบริหารส่วนตำบลโคกกลาง

## แผนงาน/โครงการ ประจำปีงบประมาณ ๒๕๖๕

กองทุนหลักประกันสุขภาพองค์การบริหารส่วนตำบลโคกกลาง อำเภอตาพระยา จังหวัดสระแก้ว

## กิจกรรมประเภทที่ ๕ กิจกรรมกรณีเกิดโรคระบาดหรือภัยพิบัติในพื้นที่

โครงการ	กิจกรรม	วัตถุประสงค์/ผลที่คาดว่าจะได้รับ	เป้าหมาย/ตัวชี้วัด	ระยะเวลา ดำเนินการ	งบประมาณ(บาท)	หน่วย ดำเนินการ/ รับผิดชอบ
๒๕.โครงการ ป้องกันและแก้ไข ปัญหากรณีเกิดโรค ระบาดหรือภัยพิบัติ ฉุกเฉินในพื้นที่	-จัดโครงการแก้ไขปัญหา และสถานการณ์ฉุกเฉิน ในพื้นที่ตำบลโคกกลาง	-เพื่อลดการเกิดและการระบาดของโรคติดต่อใน ชุมชนและตำบล รวมทั้งประชาสัมพันธ์ให้ความรู้ แก่ประชาชนในการป้องกันและควบคุมโรค ผลที่คาดว่าจะได้รับ -สามารถแก้ไขปัญหามีเกิดโรคระบาดหรือภัย พิบัติฉุกเฉินได้ทันทั่วทั้งและทั่วถึง -ประชาชนในพื้นที่ไม่ป่วยด้วยโรคติดต่อ -ไม่มีการระบาดรุนแรงของโรคติดต่อในพื้นที่ -ประชาชนสามารถแก้ไขปัญหาและป้องกัน โรคติดต่อได้	ประชาชนในพื้นที่ ตำบลโคกกลาง ตัวชี้วัด -ประชาชนในพื้นที่ ตำบลโคกกลางได้รับ การแก้ไขปัญหา ทันทั่วทั้ง/ต่อ เหตุการณ์	มี.ค.-ก.ย.๖๕	๑๕,๐๐๐ -คชจ.ในการป้องกันและ แก้ไขปัญหากรณีเกิดโรค ระบาดหรือภัยพิบัติ ฉุกเฉินในพื้นที่	กองทุน หลักประกัน สุขภาพองค์การ บริหารส่วน ตำบลโคกกลาง

สรุปแผนงาน/โครงการแผนงานกองทุนหลักประกันสุขภาพในระดับท้องถิ่นหรือพื้นที่ ประจำปี ๒๕๖๕  
 กองทุนหลักประกันสุขภาพองค์การบริหารส่วนตำบลโคกกลาง

ที่	โครงการ	ประเภทที่/งบประมาณ(บาท)				
		ประเภทที่ ๑	ประเภทที่ ๒	ประเภทที่ ๓	ประเภทที่ ๔	ประเภทที่ ๕
๑	โครงการป้องกันควบคุมโรคไวรัสโคโรนา ๒๐๑๙(covid ๑๙)	๕๓,๘๐๐				
๒	โครงการส่งเสริมเด็กตาพระยา แข็งแรง สูงสมวัย ไอคิวเกิน ๑๐๐	๑๐,๖๐๐				
๓	โครงการควบคุมป้องกันโรคไม่ติดต่อเรื้อรัง	๘๐,๓๕๐				
๔	โครงการประชุมเชิงปฏิบัติการผู้สูงอายุ ใส่ใจรักสุขภาพ	๘,๘๐๐				
๕	โครงการพัฒนาระบบงานคุ้มครองผู้บริโภค	๑๒,๑๐๐				
๖	โครงการเฝ้าระวังป้องกันและควบคุมโรคติดเชื้อไวรัส Covid-๑๙ บ้านโคกกลาง	๑๐,๐๐๐				
๗	โครงการเฝ้าระวังป้องกันและควบคุมโรคติดเชื้อไวรัส Covid-๑๙ บ้านซับม่วง	๑๐,๐๐๐				
๘	โครงการเฝ้าระวังป้องกันและควบคุมโรคติดเชื้อไวรัส Covid-๑๙ บ้านซับเม็ก	๑๐,๐๐๐				
๙	โครงการเฝ้าระวังป้องกันและควบคุมโรคติดเชื้อไวรัส Covid-๑๙ บ้านไทยสามัคคี	๑๐,๐๐๐				
๑๐	โครงการเฝ้าระวังป้องกันและควบคุมโรคติดเชื้อไวรัส Covid-๑๙ บ้านสองพี่น้อง	๑๐,๐๐๐				
๑๑	โครงการเฝ้าระวังป้องกันและควบคุมโรคติดเชื้อไวรัส Covid-๑๙ บ้านมะค่าป้อม	๑๐,๐๐๐				
๑๒	โครงการเฝ้าระวังป้องกันและควบคุมโรคติดเชื้อไวรัส Covid-๑๙ ในสถานศึกษา		๒๕,๐๐๐			
๑๓	โครงการค้นหากรองเชิงรุกด้วยชุดตรวจโควิด Antigen Test Kit		๒๕,๐๐๐			
๑๔	โครงการส่งเสริมสุขภาพด้านไวรัสโควิด ๑๙		๓๐,๐๐๐			
๑๕	โครงการค้นหาคัดกรองเชิงรุกด้วยชุดตรวจโควิด Antigen Test Kit		๕๐,๐๐๐			
๑๖	โครงการตรวจคัดกรองโรคตาและช่วยเหลือความผิดปกติทางสายตาในผู้สูงอายุ ผู้พิการ และกลุ่มเสี่ยง ประจำปีงบประมาณ ๒๕๖๕		๑๐๐,๐๐๐			
๑๗	โครงการป้องกันควบคุมโรคไวรัสโคโรนา ๒๐๑๙(covid ๑๙)		๕๐,๐๐๐			



ที่	โครงการ	ประเภทที่/งบประมาณ(บาท)				
		ประเภทที่ ๑	ประเภทที่ ๒	ประเภทที่ ๓	ประเภทที่ ๔	ประเภทที่ ๕
๑๘	โครงการค้นหาคัดกรองเชิงรุกด้วยชุดตรวจโควิด Antigen Test Kit			๒๕,๐๐๐		
๑๙	โครงการค้นหาคัดกรองเชิงรุกด้วยชุดตรวจโควิด Antigen Test Kit			๑๗,๕๐๐		
๒๐	โครงการค้นหาคัดกรองเชิงรุกด้วยชุดตรวจโควิด Antigen Test Kit			๑๐,๐๐๐		
๒๑	โครงการพัฒนาความรู้เกี่ยวกับโควิด-๑๙ และทักษะการดูแลเด็กปฐมวัย			๑๕,๐๐๐		
๒๒	โครงการส่งเสริมพัฒนาเด็กปฐมวัยด้วยหนังสือนิทานหรือสื่อการป้องกันโรคติดต่อโควิด-๑๙			๑๕,๐๐๐		
๒๓	โครงการส่งเสริมสุขภาพและอนามัยเด็กปฐมวัยในศูนย์พัฒนาเด็กเล็กบ้านโคกกลาง			๒๐,๐๐๐		
๒๔	โครงการบริหารจัดการกองทุนหลักประกันสุขภาพองค์การบริหารส่วนตำบลโคกกลางประจำปี ๒๕๖๕				๕๒,๘๗๑.๙๕	
๒๕	โครงการป้องกันและแก้ไขปัญหากรณีเกิดโรคระบาดหรือภัยพิบัติฉุกเฉินในพื้นที่					๑๕,๐๐๐
	รวม	๒๑๕,๖๕๐	๒๘๐,๐๐๐	๑๐๒,๕๐๐	๕๒,๘๗๑.๙๕	๑๕,๐๐๐
	รวมทั้งสิ้น			๖๖๖,๐๒๑.๙๕		๑๕,๐๐๐
	งบประมาณคงเหลือยกยอดมาจากปี ๒๕๖๔			๑๖๙,๗๗๐.๙๕		
	รับงบประมาณอุดหนุนจาก สปสช.ประจำปี ๒๕๖๕			๓๕๔,๔๖๕		
	งบประมาณสนับสนุนจาก อบต.โคกกลาง			๑๔๑,๗๘๖		
	รวมงบประมาณประจำปี ๒๕๖๕			๖๖๖,๐๒๑.๙๕		

(ลงชื่อ)   
(น.ส.ณัฐชยา นุญชกรณ)  
นักวิชาการเงินและบัญชี  
รักษาราชการแทนผู้อำนวยการกองคลัง

(ลงชื่อ)   
(นางสังกรวย จารัตน์)  
ปลัดองค์การบริหารส่วนตำบลโคกกลาง

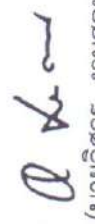
(ลงชื่อ)   
(นายอิศวรร งามสอน)  
นายกองค์การบริหารส่วนตำบลโคกกลาง

กรรมการและเลขานุการฯ

ประธานกองทุนฯ